京城日報 夕刊 六月十六日(火)
發行所 京城府太平通一丁目 京城日報社

荒井のお乳 ○牛乳容器を改良しました 荒井牧場販賣部

朝鮮その他の加俸 結局三分の一減か

藏相と拓相間で折衝中だが 未だ解決點に達せず

【東京電話】政府は加俸減額についてその後審々協議してゐるが、朝鮮總督府その他の加俸減額に對する反對運動もあつて未だ解決點に達しない。**しかし大體の方針としては各外地の加俸に對しては約三分の一を減額しこれにより朝鮮總督府、臺灣總督府、關東廳、樺太廳、南洋廳、各特別會計に對する一般會計の補助金を減じようといふのであり、**これに對し朝鮮總督府側は若干の減額はやむを得ないとしても政府の減額方針は過多であるとの反對意見であり、これに關する妥協案は井上藏相と原拓相との間で作成することになつてゐる

都會地は已むを得ぬが 僻陬の地は絶對反對

陸軍の加俸減額方針

【東京電話】減俸問題と最も密接な關係にある加俸減額問題は拓務省關係の反對のため未だ政府の方針が決定しないので陸軍でも未だ對策を決定してゐないが、大體陸軍では

(一)北海道における加俸 (二)朝鮮軍、臺灣軍、關東軍における都會地部隊の加俸

若干減額を承認するとは已むを得ないとしても、**朝鮮軍における國境守備隊、關東軍における獨立守備隊、臺灣軍における蕃地附近部隊、その他僻陬の地における部隊の加俸減額には絶對反對する意向で、**これ等反對に關する理由に就てはすでに調査を終つた模樣である。なほ陸軍關係の加俸は朝鮮軍の百八十萬圓を筆頭として合計約三百九十萬圓であつて、内將校下士の加俸は約三百萬圓、兵卒の加俸は北海道、朝鮮、滿洲、臺灣を通じて約五十萬圓である

臺灣の加俸減反對

加俸減額反對で 臺灣全島の結成!

形勢愈よ險惡の模樣

【臺北電報】外地における加俸減額問題に關し臺灣總督府各局部並に市況不振を恐れる民間實業各團體は一齊に反對し過日來反對氣勢を擧げてゐたが、十五日は總督府内奏任代表二十余名は加俸減額反對の決議をなし中央要路に打電すると共に形勢如何によつては總辭職の肚をきめてゐる、又奏任技師等六十四名は技術者獨自の立場より絶對反對を決議し容れられぬ場合は總辭職するとの決議をなした、なほ同日の判任官代表會議においては代表の上京は上司の意向により當分中止することゝなつたが、總督府内各官署の判任官二千三百二十八名の辭表は何時でも提出出來る樣實行委員の手もとに集め、その他の地方廳は殆と一任の形で[illegible]全島の結成を見ることゝなつてをり、形勢漸く險惡化の兆を示すに至つた

臺灣奏任團と技師團の反對

本府の兩階級者に夫々に電報を寄す

十六日午前臺灣總督府の奏任官一同の名において朝鮮總督府奏任官一同宛に加俸減額絶對反對の左の電報を寄せて來た

『右府在勤加俸の減額は在府諸官吏に對して三重の減俸となりその生活を脅威するのみならず臺灣統治上重大なる影響あるものと認む、依つて加俸減額に對し絶對反對す』

なほ同日右と同時に臺灣總督府技師一同の名で朝鮮總督府技師一同宛に左記の電報を打電して來た

『一、我等は既に代表を通じてそれぐ上司に陳情嘆願するところありしも我等技術官の獨自の立場にて減額絶對反對の强固なる意思あることを表示す、不幸我等の反對を無視して減額の敢行を見るにおいてはその職に安如たる能はざるものなることを表示す』

緩和に就て

拓相首相に諒解を求む

【東京電報】原拓相は十六日午前九時半閣議に先だち官邸に若槻首相を訪問し、外地加俸減額問題、殊にこれに對する臺灣全島的反對情勢を詳細に報告するとともにこれが減額率の緩和についてその範圍の縮小等圓滿解決策につき種々意見の交換をなし、更に無任總督並に兒玉政務總監問題についても協議を遂げた

高松宮兩殿下 御慰勞御饗宴

廿日宮中において

【東京電報】天皇、皇后兩陛下には來る廿日午後宮中に高松宮、同妃兩殿下御歸朝の御慰勞並に御歡迎の御饗宴をお催し遊ばされ秩父宮、同妃兩殿下と御六方のみで御團欒遊ばさるゝ由に拜す

全島の判任官 一齊に辭表

統制を保つて進退

【臺北電報】臺灣官吏加俸減額反對運動團はその後日を逐うて熱烈となる趨勢に進行し總督府各州市廳の判任官は一齊に辭表を提出しそれぐ所屬官署代表を經て實行委員の手もとへ送り届け、强固なる決意を示してゐる

行整準備會 調査一段落

第二次的の調査に

【東京電報】十六日の行政整理準備委員會は午後一時半より首相官邸に開會、前回に引續き鐵道省および各外地關係の整理につき審議を遂げたる後、すでに一通り調査を完了せる各官廳の全般にわたる整理方針に關し第二次的調査を進めた

故北里男邸に 侍從御差遣

祭粢料御下賜

【東京電報】畏き邊りでは故北里男に對し十六日午後二時海江田侍從を麻布仲之町の同邸へ差遣はされ祭粢料金一封を下賜あらせられた

敍位の御沙汰

【東京電報】畏き邊りでは故北里柴三郎男に對し十六日左の如き御沙汰があつた

正三位勳一等男爵 北里柴三郎

敍從二位(特旨を以て位一級被進)

大藏證券 應募倍額

「お」號發行六千萬圓に對し應募一億二千萬圓に達す

割引歩合は未曾有の安値

【東京電報】お號大藏省證券六千萬圓の入札發行は十五日締切られたが、金融市場遊資横溢のため應募總額は倍額一億二千余萬圓に達し、最低割引歩合三厘九毛といふ未曾有の安値を呈した、平均割引歩合も四厘臺を割つてゐると

江木鐵相病む

帝大に入院か 一兩日經過を見て

【東京電報】江木鐵相は先般來腎臟を惱しひたすら靜養に努めてゐたが回復はかゞしくないので一兩日の經過を見た上帝大稻田内科に入院することになつた

定例閣議

【東京電報】十六日の定例閣議は午前十時首相官邸に開會、小泉逓相を除く各閣僚出席、外地加俸減額並に國庫地方費等より俸給を受くるものに對する減俸に就て文部省より案の提出あつたが、川崎書記官長、武内法制局長官等の手もとにおける調整未了のため次回閣議に上程することゝし雜談を交はして正午散會

甜菜優良品種育成の爲 沙里院に原種圃

朝鮮の二官制改正 本日の閣議で決定

【東京電報】十六日の定例閣議で決定した朝鮮總督府關係の官制改正左の如し

▲朝鮮總督府農事試驗場官制中改正の件

甜菜優良品種育成の爲め黃海道沙里院に原種圃を設置し、他面における製糖會社の原種圃に優良品種を分け甜菜優良品種育成を計ると共に、糖菜品種改良のため朝鮮風土に適する優良品種育成をなすため各一名の技手を増員し指導監督に當らしめること、及び俸給令改正に伴ふ技手一名減員するに依る官制改正

▲朝鮮總督府水産試驗場官制中改正の件

海洋調査船「ミサゴ丸」は本年度のため沿海調査の外は用をなさざる爲め六年度においてこれを廢せんとし、新に海洋觀測、沖合及び遠洋漁業の調査船を建造し、判任二名(船長一、機關長一)を増員す、及び俸給令改正の爲め一名減員による官制改正

閣議決定事項

【東京電報】十六日の閣議で左の事項を決定した

一、職業紹介事務局官制中改正の件

一、簡易生命保險令中改正の件

一、學校齒科醫及び幼稚園醫料醫令制定の件

一、貯蓄銀行法中改正法律施行期日に關する件(七月一日)

一、朝鮮總督府農事試驗場官制中改正の件

一、同府水産試驗場官制中改正の件

滿鐵更に社債募集

再び三千萬圓を シンヂケートに交渉

【東京電報】滿鐵は井上藏相の諒解により今回シンヂケートと三千萬圓の社債引受け契約を了したが、更に近く三千萬圓の社債を發行することになり、同じシンヂケートに交渉を開始することになつた

勞働問題懇談

大衆黨幹部を招待

【東京電報】松本社會局長官は十五日夜大衆黨の幹部七名を招待し勞働問題に關し懇談した

軍費の制限に 積極的努力

を與黨政府に要望

【東京電報】昭和六年度の歳入減は一億圓を突破する模樣であり政府は未曾有の財政難に四苦八苦の態なので、與黨も非常に憂慮しこれが打開策につき頭を惱めてゐるが、黨内の大勢はこの際是非とも軍費々質の制限を斷行してこの財界の難關を切り拔ける必要ありといふに一致してをり、また政府が[illegible]なのでこの際政府を督勵する必要ありとなしてすでに先般の政府與黨の行政調査會においても政務調査會で調査研究した三箇師團減少案を提示して諒解を求め、江木、井上兩相も大體異存なき模樣であつたので、更に改めて軍部出身閣僚に對し軍備の制限につき積極的努力を要望することになつた

家屋税と内務省

國税移讓は認むが 義教費負擔增額流用は反對

【東京電報】地方税中家屋税の國税移讓に就て内務省では十五日地方局會議を開いた結果、内務當局としては左の如く態度を決し大藏當局と交渉することになつた

一、家屋税の國税移讓は認むるも家屋税收入より徵税費その他事務費を除いた殘りは全部地方財政窮乏を補ふこととす

一、右に依る財源に依り義務教育國庫負擔金增額には反對す

在郷軍人講習會

十七日より三日間 龍山偕行社で

今回在郷軍人龍山聯合支部では朝鮮に在任する會員の指導および向上を目的とし明十七日より三日間龍山偕行社において講習會を開催することになつたが、講習講師は左の如くである

▲産業 殖産局長松村松盛▲歴史 京城大學教授小田省吾▲國防 朝鮮軍參謀[illegible]▲經濟 京城高等法院檢事伊藤憲郎▲訓練 第二十師團參謀長森五六▲分會指導同上

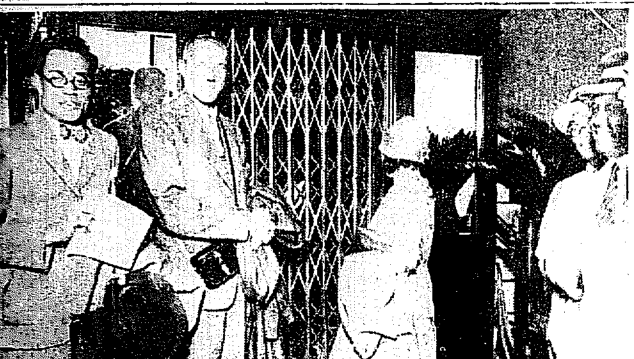

國際運輸連絡會議代表入京

我が國では最初の國際運輸連絡會議である第六回國際驛發連絡會議は十五日より開催されたが同會議出席の歐洲各國代表一行は十三日午後四時五十五分東京驛着で入京した

(寫眞は東京ステーションホテルにて、左から二人目一行中の代表者に推されたプヂエート代表スブンデー氏)

無産黨合同 協議會

草案を決定す

【東京電報】第九回無産黨合同協議會は十五日午後大衆黨本部に開催、大衆、勞農、社民の各代表出席、合同政黨の成作に關し協議し中心スローガンの下に行政、外交、軍制、司法、財政、勞働、農村、社會に亘る各成作綱案を決定した

戰雲漸く漲る

平漢線不通となり 北平近郊も緊張す

【北平十五日發電】平漢線南部は張學良軍の運輸を停止され全然不通となつた。なほ北平西郊各兵營は增派部隊で充滿し附近は[illegible]、又北部は于學忠軍の軍需輸送の爲め一般氣分が緊つてゐる

航空往來 (十五日)

到着▲富田治三郎氏(大連より)▲平松茂助氏(同)▲牧野謙吉氏(平壤より)▲福馬謙造氏(東京より)▲荒木文二郎氏(福岡より)

仁川干潮時 (十七日)

滿潮 午前六時[illegible]分 午後六時[illegible]分

干潮 午前零時[illegible]分 午後一時五分

京日小言

十字軍

冥途の閻魔の廳では、多分今頃日本醫學界の泰斗北里柴三郎博士の英靈を迎へて盛大なる歡迎會を催してゐる事だらうと思ふが、この歡迎會には、赤十字社朝鮮支部附屬病院長[illegible]博士の娘達二人の、白百合のやうに純なる魂魄もまた片隅に小さくなつて陪席してゐるに違ひない。偉なる北里博士が この可憐なる陪席者を見のがさないのは勿論で、察する處博士はあの太いこつの眉を一文字に引き寄せながら『アー、俺はまだ娑婆に仕殘して來た仕事が澤山ある。科學の力で冥途と娑婆の境界をぶつてもう一度研究室へ歸る方法はないものか』と思案して居る事であらう。ペスト菌の正體を見破つたこの世界的細菌學者の眼も猩紅熱の細菌までは届かなかつたのである。この國寶を失つた日本醫學界の損失は勿論大きいが、仕事を殘してこの世を去つた博士の心殘りも一通りではあるまい。

◇

設備完全の病院を率する醫學博士でさへその娘二人の生命を病魔の魔手から救ふことが出來なかつた。それほど、醫學の前面、否寧ろ、人類全部の前後左右には恐ろしい病魔の群が、草叢に潜む人喰ひ人種のやうに充滿して居るのである。それにしても、頼もしく伸び行かうとする二人の姉妹の生命を殆んど同時に奪ひ去るとは何といふ殘虐さだ、余りの氣の毒さに涙を流すすぐその後から烈々たる憤怒の炎が火と燃え上るを感ずるではないか。冥途にある北里博士の亡魂が、同業者の家庭の不運を悲みつゝ地團太踏んで悲憤の敗退をいきどほりつゝある光景が眼に見ゆるやうである

◇

世界的大家たる北里博士は去つたが、日本にはなほ細菌撲滅の先頭に立つ志賀博士の勇者は少くはないからこの新十字軍の前途は必ずしも悲觀するにはおよばないが、それにしても東京に缺くやうな事があつては駄目である。それには國民の後援が必要だ、若しこの全人類のための慘烈なる鬪爭に無關心なるものがあつたら、先づ、さういふ連中を病菌研究の試驗臺に立たす事だ。

對露問題 研究會不滿

審査部會開催 當局の說明を聽く

【東京電報】貴族院研究會は十六日午後政務審査部會を開き外務當局より永井次官、武富通商局長を招致、北洋漁業問題日露交渉經過を聽取これに對し種々質問あつたが、當局側の應答では漁業條約改訂並にクレヂット設定問題等に對しては言を左右にして言明せず、政務審査部としては非常な不滿の意を表し協議の結果更に細密な研究調査をなし會の態度を決定した上公正會提唱の各派共同聲明に合流するや否やを決することになつた

神宮參拜 (十五日)

總數一五一二名▲内譯内地人一四七五名▲朝鮮人三六名▲支那人一名▲團體朝鮮神宮參拜[illegible]會員二〇〇名▲警察官講習生二二名▲龍山步兵第七十八聯隊第七中隊七五名▲本年度總數二五〇四名

會

◇實業俱樂部通常例會 朝鮮實業俱樂部では來二十日(土曜)午後四時より京城俱樂部において通常例會を開き林本府財務局長の講演ある由、同日は時間嚴守の事

◇妙心寺觀音講例會 長沙洞妙心寺別院では明七日午後七時半より觀音講例會を催す

人

◇菊山本府會計課長 奏任官を代表して齋藤總督の病氣見舞を兼ね減俸問題に對する朝鮮の眞相傳達のため東上中のところ十六日午後七時京城驛着歸任の筈

◇遊佐大佐 朝鮮乘馬大會參加のため十七日夕七時着列車で入城▲城戸少佐、山崎、大濱兩大尉西中尉同上

◇有賀殖銀頭取 滯京中のところ二十四、五日頃歸城豫定

◇川崎陸三氏(遞信局經理課長)着任挨拶のため十六日本社來訪

◇村山沼一郎氏(飛島組監督役)十五日夕入城朝鮮ホテル▲山崎勝治氏(全南[illegible])同上▲澤山寅八郎氏(貴族院議員)十六日朝入城同上▲澤山寅彦氏(釜山實業家)同上▲加島長次郎氏(東京加藤製作所主)同上

◇田中一郎氏(中山太陽堂主任)十六日朝入城天眞樓

◇田中康一氏(西松組興南出張所長)十六日朝入城南山閣

◇荒木文二郎氏(大阪實業家)十五日夕入城京城ホテル

◇松本大村氏(教育家)同上平田旅館

東雲小唄 (135)

淡路呼潮作 神保朋世畫

廻り燈籠 (十)

お座敷をたたみ終つて、生欠伸と共にいま安火のなかへ、すッぽりともぐり込んだ梅香は吃驚仰天

『玉ちやん!』

と、跳起きると、

『姐さんッ』いきなり玉太郎がその首ッ玉に噛り付いた。

『あゝこわい』

梅香は無言のまゝ、しつかとその恐怖におのゝく雛鳥を抱締めた。

階下では極次とメリケン虎。

『占たッ。おい兄哥、有つたぜッ』

『成程。だいぶ溜が高いなう』

『俺が睨んだとほりよ。へッ、へッへゝゝゝ』

『極の字、こいつア俺が預つて置くぜ』と探し出したその紙入束は、そのまゝメリケン虎の懷中ふかくとーその時兩人の眼前に現はれたのは若松家の松吉姐さん、すなはち俠女賊銀猫お松が、赤鼻の極次、いまは若松家の内箱丁と化けた道中師の熊六をうしろに、

『お行りだね、極の字ー』

『あッ!』

極次は跳上つた。

『此奴ア……うゝん!此奴アいけねえ。おい兄哥、いつたいこれや何うしたんだらう?』

『退けよ』と虎は苦笑ひをしながら、極次を横へ。そして油斷なく拳銃を構へて一歩すゝんだ

『阿魔ーおいッ。手前、おれ達の仕事の邪魔をするのか!』

『さあ』

『何ッ、何がサアだ。下手にふざけるとこのピストルが挨拶をするぞッ。いま一發發つたかな、あとまだ五發彈丸が殘つてゐる。メリケン仕込みの腕前はちつとばかり風が變つてゐるのだ』

『フゝン』

お松はつめたく鼻で笑つた。

『解つたよ、お前さん、それや舶來の六連發ーいゝ玩具だよ。だけど『いつたい此の香三才はどこの馬の骨なんだ。明けて十六の春から日本國中股にかけて荒歩いたのだから、金箔付きの鼠賊、何のなにがしと呼ばれるほどのお仲間なら、姿アたいてい知つてみるつもりだよ。それがね、こんな唐變木にお目にかかるのはけふがはじめてだから可笑しいぢやないか!』

『唐變木だと?』

『さうさ』と高飛車に『綠林渡世の商賣仲間で姿の面を知らない奴はもぐりだよ。そこにまごノ\してみる蚊とんぼ野郎の極の字でさへも、この姿がどんな女だか承知をしてゐるんだよ』

『うわッ……蚊とんぼと來たぜッ』ひでえ事になつたもんだ』とうはなりの極次。

虎が毒氣を拔かれ、いよノ\以てまごノ\する。

そこで……メリケン虎も、頭を掻きながら、あゝあと思つた。それでは此の女が銀猫お松。ウン、然うか、兄哥の大先輩、兩國で稼いでゐる頃には時々世話になつたとか。また白玉の姐御も、存外しみぐと感心してゐた事がある。とすると、成程兇やどうも相手が惡いわい。とにかく出直しだーと肚の中。

で、さつそく拳銃を懷中に、

『銀猫の姐御でござんしたか。見損なひました。知らぬが佛、まアひとつこゝは笑つておくんなせえまし』

『お判りかね』

『へい』

と、天窓をかきながら、メリケン虎。やがてそこそこに夜更けのおもてへ飛び出した。

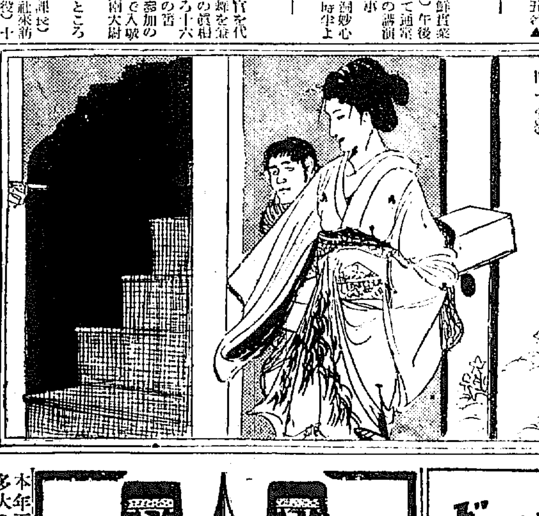

あすの天氣 (17)

豫報 曇 聚雨

高氣壓は沿海州から北鮮に擴り黃海方面も氣壓が稍高いがその配置は不安定で天津附近と琉球群島には勢の弱い低氣壓がある中部は南其他は曇つて仁川及北東岸には霧がある明日も曇勝ちで夕立がある

儲る松茸及ナメ茸年中栽培 農林省推奨の松茸栽培法は年中室内小屋等で無でも殆ど無資本で簡單に出來て現收利益大 元組 桃山農園 大阪府外吹田町高田

專賣特許製造 軍手家業募集 小資本で出來る失業救濟的新家業 希望者照會あれ說明書送る 大阪京阪守口町 特許軍手製造所 丸島商會 振替大阪三九五〇六番

テグス釣具… 高級品完備 御仕入は今 神戸・三宮・一ノ七 分亀山支店

野球カード 見本=百枚金壹円 大阪市北區 村上信三

新人は好む スパニッシュ型のスマートな感じを セーラー万年筆 劃期的な理想郷に入るセーラーインキ

本年五月帝恩齒刷子の標語を募集しました處多大の御贊同を得て應募總數實に卅八萬六千餘の多きに達し誠に感激に堪へません。規定により嚴正審査の結果六月十一日大阪毎日、大阪朝日兩新聞第八頁に發表致しました御一覽願ひます。賞品は即日全部發送致しました 六月十日 帝恩齒刷子本舖

オカ 心臓十二指腸丸 保健堂

月やく 必ず流下する責任藥 吾國に!良藥出現 カニヱ眞子

農林省推奨の 年益千円 兎を養へ 東洋養兎奨勵會

本欄廣告一手扱 大阪 株式會社 萬年社

シベリヤ經由の運賃率の改正
團體客の取扱ひも開始 新に船車の連絡

歐亞聯絡にオランダ鐵道外四鐵道四汽船會社の加盟によつて十五日附シベリヤ經由の歐亞旅客及手荷物聯絡運輸規則が改正された、その結果朝鮮鐵道との關係には大した變動はないが新加盟によつて聯絡の範圍が擴大したのとシベリヤ線の運賃引上げに伴ふ賃率改正があり更に從來取扱はなかつた團體客とその運賃を特定することになつたのが今回の改正の眼目で團體旅行には大きな福音をもたらすことになつた、しかして朝鮮內の聯絡運輸取扱驛港は從來通り釜山、京城、平壤の三ヶ所で聯絡加盟の各國十九鐵道汽船會社の外新加盟のオランダ鐵道、イギリスロンドン北東鐵道會社、ジーランド汽船、イギリス南部鐵道會社、フイランド汽船、ボーレ汽船、ストツクホルムスウエヤ汽船、スエウデン國有鐵道との聯絡切符が發賣され團體旅客の取扱も開始される譯で團體客の割引率は

▲日本國有鐵道（各等）十人以上三割、二十人以上五割（朝鮮線滿鐵線も同率）
▲大阪商船（一二等）十人以上一割、二十人以上一割五分、三十人以上二割
▲北日本汽船（三等）十人以上一割、三十人以上一割五分、五十人以上二割
▲外國側運輸機關（各等）二十五人以上二割五分

といふことに規定され朝鮮鐵道においては當分の間左の各地行のみ乘車券の發賣および手荷物の受託をなすと

ソヴエート國有鐵道（哈爾賓經由）
グラニーサヤ及哈爾賓滿洲里經由）
エストニヤ國有鐵道（哈爾賓經由）
ラトウイヤ國有鐵道（同）
リトワニヤ國有鐵道（同）
ポーランド國有鐵道（同）
チエコスロヴアキヤ國有鐵道（同）
オーストリヤ聯邦鐵道（ハルビン・ワルソー經由）
ドイツ國有鐵道（哈爾賓・ワルソー・チルジツト又はリガ經由）
イギリス鐵道（前項の外フツクボーランド又はソリツシンゲン經由）
伊太利國有鐵道（ハルビン、ワルソー、ウイーン經由）

ローマから倫敦まで 五時卅四分で翔破す

【ロンドン十五日發電】彈丸飛行家米人ホークス大尉は本日ローマを發し強い逆風中をロンドンまで約一千哩の距離を五時間卅四分で突破無事クロイドン飛行場に到着した

學生機 廿日頃ウラルを突破

【滿洲里十五日發電】イルクーツクで不時着陸した學生訪歐機青年日本號は新機體が到着したので來る廿日頃イルクーツクを出發してウラルを突破することになつた

このまゝ行けば共倒れになる
値下げか、整理か タクシーのなやみ

人力車を驅逐してスピード時代の寵兒となつてゐるタクシーも衣食的な不景氣には勝てず悲鳴をあげてゐる事實はすでに東都の閑タクが半圓タク——いや近いところなら三十錢でも『オーライ』で走りお客とりに努してゐることでわかるが、この京城でも御多分に洩れず大小六十數臺のタクシー業者が何れも火の車で料金の値下げか、或は不良業者の整理を斷行せねば破産者が續出するのではないかといふ慘めな狀態にある

◇

『タクシーといふ商賣は金の使ひ方さへどうにかすればどうにもなる』といふ言葉はこの道の玄人が確かに語るタクシー商賣の現狀である。つまりお客さんからとつた料金を以て消費されたガソリン代などをすぐ拂はずその金を融通してなんとか表面を糊塗して行くのが大部分のタクシー屋の實情である

◇

官廳、銀行會社等大きなお得意を持つてゐる一流の店なら兎も角も二流以下のところではボンヤリお客さんを待つて商賣にならないのでカフエー、料亭等と契約してそこからの注文があれば一圓のうち二十錢位お禮として謝禮する方法はもう公然の秘密となつてゐる。タクシー業者は拂はなければならぬガソリン代を延納し一方『利益金配當』なるシステムでお客をとり、はじめて商賣が立つて行くのだが、他方走らせた車の修繕、新車と新車との交換を行はねばボロ〱になる方への擴つた金の出所が問題でここにタクシー屋のヂレンマーがあり經營難の嘆があるのである

◇

六十數臺所有車數（二百卅）のタクシー屋は京城には多すぎる、狹い京城に一圓では高すぎるといふ話も起つてゐるが、道警保安課では料金は後廻しとして自然淘汰的に營業者の整理を行ふ意向である

家主の立退き催促に涼しい顏で居据はり
あべこべに家主をいぢめる 惡店子の一團があるらしい

不景氣時代の產物家主と店子の抗爭最近府內元町三丁目李容基（假名）が家主の漢江通り八番地田賀（假名）を相手とつて家宅侵入賃貸物損壞で龍山署に告訴を提起した、その告訴理由は家賃を拂はないからとて追出すべく店子の諒解なくその貸家の瓦葺をこはしたのは明らかに家宅侵入と賃貸物損壞の罪に該當するといふのであるが、龍山署で關係者を召致して取調べの上事實のみ檢事局に送致しその後審理（假名）といふこれも十數ヶ月から家賃を滯納してゐる不良店子の結果家宅侵入は起訴猶豫、賃貸物損壞は不起訴處分の判決が下され結局數ヶ月の家賃を滯らせてる店子に凱歌はあがり李某は涼しい顏でなほ引續きその貸家に居り込んで動かないので家主もホトく持て餘りきつてゐるが李が前記の告訴をした裏面には矢張り前田の貸家の李容基の附近に居住する惡良店子が介在して糸を操つてゐる形跡もありその他店子同志家賃の不拂を協定して家主を困らせてゐる形跡があるといふので龍山署では惡店子を膺懲する一方この種不良店子を征伐する方法を講ずるといつてゐる

吉原飛行士 再び壯途へ
東郷元帥を訪問 昨日根室に向ふ

【東京電話】北太平洋橫斷の壯圖を敢行の吉原飛行士は十五日午後一時半野間報知社長同伴麹町の自邸に東郷元帥を訪問、挨拶を述べ元帥より激勵の言葉を受けた、斯くて吉原飛行士は二時半各方面の旺んなる見送り裡に上野驛を出發根室に向つた

早慶戰畫報
上からスタンドの新らしい彩り。應援團のブラスバンド。早大の戰勝投手伊達。慶大の主戰投手水原

日用品を思ひ切り値下
公設市場の奮發

減俸實施、加俸減額の聲は府內の一般購買の上に著しく現れ各デパートを初め大小商店の賣行も大減少を傳へられてゐるが日用必需品を取扱ふ府公設市場なども相當の賣行減少を免れぬ模樣で、公設市場でこの緊縮時代、大不況時代に處する爲常に品質の吟味にサービスに、物價の引下げに出來るだけの努力をして府民の爲所奉仕に全力をあげてゐるが殊に物價については時々刻々調查を怠らず改定をして購買者に滿足を與へてゐるが今回更に重要商品二十種にわたつて最高五割最低三分平均一割六分余の値下げを斷行した、値下げしたものは左の通りである

品名	單位	改正値	舊値
身欠にしん	百匁	[illegible]	[illegible]
かなぎ	同	[illegible]	[illegible]
ひらご	同	[illegible]	[illegible]
十六寸豆	同	[illegible]	[illegible]
虎丸 鮑	同	[illegible]	[illegible]
白丸 鶴	同	[illegible]	[illegible]
椎茸	百匁	[illegible]	[illegible]
干さば	一尾	[illegible]	[illegible]
鹽さば	一尾	[illegible]	[illegible]
寒天	一本	[illegible]	[illegible]
切鯛	百匁	[illegible]	[illegible]
鯛先	同	[illegible]	[illegible]
クリンピース	一罐	[illegible]	[illegible]
バター 北海	同	[illegible]	[illegible]
馬鈴薯	百匁	[illegible]	[illegible]
甘藷	同	[illegible]	[illegible]
玉葱	同	[illegible]	[illegible]
胡瓜	大一本	[illegible]	[illegible]
さやゑんどう	百匁	[illegible]	[illegible]
小あゆつくだに	同	[illegible]	[illegible]

戀の娘に怒つた父親
隱れ家を襲つて朝鮮食刀で斬る

【大邱特電】慶北安東郡臥龍面鳥川洞鄭興伊（五〇）長女玉珠（二〇）は同里李有俊（二三）と戀仲となり兩親に結婚の承諾を求めたが拒絕されたのでそれ以來監視は嚴重なので外出もロク〱出來ず同女は絕望な戀に生きようと去る二日李有俊と申し合せて同郡安東邑西部洞鄭基浩氏宅に新生活を營んでゐるのを知つた鄭興伊は激怒し去る十三日午後一時頃朝鮮食刀をもつて同家に至り食事中の兩人に切りつけ重傷を負はせ逃げ出さんとするところを附近の者が安東署に急報したので川上巡査部長と橋爪刑事が現場に急行難なく取り押さへ本署に連行したが被害者兩名は生命には別條ないが目下道立安東醫院に入院加療中である

運轉手の怪我

十五日午後四時五十五分頃臥龍洞一五〇番地先電車道において京城府營バスを避けんとした府內堅志洞二一一張義京（二〇）の運轉する小型自動車がハンドルを左に急回轉した爲め橫ざまに倒れ助手の黃先達（二〇）は左橫腹に打撲、擦過傷および心臟に異狀を來す重傷を受けたので府立醫院へかつぎ込み應急手當を加へたが生命には別狀ないと

要塞棧橋の怪しい戎克
逃げ出したのを抑留 ナンセンスで幕

【元山特電】十三日午後三時頃元山港外の要塞地帶棧橋に一隻の怪戎克が着いてゐるのを要塞監守が發見しかくと要塞司令部に急報する間に怪戎克は出帆したので直ちに司令部では元山憲兵分隊に急報し分隊から數名の憲兵要塞のモーターボートに乘込み新昌に向ひ前記戎克を追跡抑留すると共に乘組員全部を分隊に引致したが右戎克は裕泰丸（十六噸）といひ船長孫集門（四七）外五名で先程まで浦鹽にゐたが露國官憲の壓迫に堪へかねまぎれて同地を出帆脱走し十日間漂流して本月十一日城津に入港その後一週間を經て去る十日元山に寄港し石炭と飲料水とを補給して十二日夕大連に向つて出帆航行中新昌沖で逆風にあひ前記要塞棧橋に避難中であつたこと判明したので

二名を滅多斬り

【清津十五日發電】十四日午前一時頃八日市本町二丁目李某方に何者か侵入し同家の二女某の兩名を鋭利な刃物で滅多斬りにし[illegible]

接客業者の健康診斷

本町署衞生係かりでは十六日午前八時から一週間管內接客する女中の健康診斷を行つたがけふは飲食店そば屋等二百五十四名の女中が診斷をうけた（寫眞はけふ本町署で）

またも險惡
同德女學校の盟休 三、四年全部を除名

府內貞洞所在同德女學校の盟休校當局はこれが切り崩しのため臨時休校を宣してゐたが去る十五日開校した處一、二年は樂く授業を受けたが三、四年生は依然授業を拒否しデモを續けてゐたが十六日に至り一、二年生は登校したが四年生は全部の登校を受けず歸宅したので學校當局では狼狽し遂に誓約書に基づき三、四年生全部を除名處分に附した。今回のデモは退學處分に附せられた金某外五名の復校要求が原因と見られてゐるが學校當局は除名處分を受けた者も來る二十二日までに改悛陳謝すれば復校を許す意向である

丸髷を摑んで刃物三昧
嫉妬から停車場で活劇

【新義州特電】十四日午後十時頃夜行列車待合客でざはめいてゐる新義州驛構內において夜叉の如くすさまじい形相をした廿五六歲の婦人が突然やつて來た廿五六歲の小意氣な婦人を見るや矢庭に丸髷を摑んで剃刀を揮つて根本からぷつつりと切らんとし切られまいとする女同士の大活劇が演じ構內取締の警官が仲に入つて漸く取押さへたので幾分かの髮を切られただけで何れも怪我はなかつた、右の若い婦人は新義州驛構內運轉手の某の妻で[illegible]

百萬長者の弟と僞り大膽な詐欺を働らく
通行中に捕へられた男は手配中の詐欺犯人と判る

十五日午後三時頃林、吳、本町署刑事が三越通を通行中年齡三十歲位の男が徘徊して居るのを不審と思ひ本署連行取調べるとかねて同署で手配中の稀代の詐欺犯人と判明した、件の男は府內清進洞七七無職林龍鎮といひ去る五月一日石原町通りで金融業西村方前で貸金業の看板をみて惡心を起し早速電話でまづ同業の佐賀をさゝたゞし、翌二日大邱にも同樣に赴き自分は開城府居住の百萬長者林某の實弟で京城銀行に金五萬圓の預金あると詐稱し、西村を信用させ、翌三日、實兄より殖銀宛に五萬圓を送り來たとて同人の同行を求めたので西村氏は長男利彦を同行せしめたが殖銀前で言を詐り金十圓を受取り同人を巧にまいて行方をくらました翌四日不敵な林は同樣手段をもつて府內黃金町二丁目三十番地代書業土佐國に同樣なる手段で金二百圓を詐取した外前後十七件に亘る被害高三千餘圓にのぼる詐欺を働いてゐた餘罪取調べ中

女を誘拐

住所不定李聖仁（四四）は十五日午前二時府內々資洞二二二李貞淑（一五）を甘言を以て誘拐し逃走中鍾路署員に逮捕され目下餘罪ある見込みで嚴重取調べ中である

感心な兵隊さん

十三日朝龍山署に一兵卒の匿名で一通の手紙が舞ひ込んだ、その文面には『入營する時は出來ぬ金が要るときいてゐたが幸に自宅から送金もらはずに濟んで一年半のうちに少しの貯金もできたから些少ながらこれを貧しい人々に與へて下さい』としてあつたので世智辛い時節柄これは奇特な行爲だと龍山署では直ちに憲兵分隊に電話して匿名の主を探してゐる

日本全敗 デ盃歐洲ゾーン

【イーストボーン十五日發電】デ杯庭球歐洲ゾーン準決勝日英試合第三日目シングルスは左の成績で日本敗退し、結局全戰[illegible]で敗れた

オースチン 6－2 8－6 0－6 6－1 川地
ペリー 6－2 6－3 6－2 佐藤（俵）

田宮貞樂一座
連日滿員御禮
朝日座

大田胃散
實質本位
盛んに賣れてゐる胃腸藥
本舗 東京 太田信義藥房

品質日本一
天恵無二の釀地
業界最新の設備
食界卓絕の風味
宮內省御用達
ヤマサ醬油株式會社
ヤマサ醬油

パッピー 藥局 ミルク
絕對完全なる衞生的設備による理想的母乳代用品
京城實業藥剤師會推奨品

內金剛山探勝の中心地は摩訶衍であります
御宿泊料も低廉
摩訶衍旅館
主 高村芳太郎

刑務所作業請負
家具製作直賣
佐伯家具店
京城府本町一丁目

謹告
昭和六年六月十六日附京城日報夕刊に「萬引婦人一先づ放免」の題下に掲載有之候處科調の結果右犯人は當醫院に無之事判明致候間此段謹告仕候也
昭和六年六月十六日
京城齒科醫師會

胃痛に腹痛は 安川コロダイン

有田香松鑑製
りん病 ばい毒 請合藥
りん病 服用三日ですぐイタミをとり、ウミを止め、速かに全快に向ふ
ばい毒 ヨコネは切らず、內服藥ですぐ治る
あらゆる治療も効なき方は來れ
有田ドラッグ

東京、青山 某名士御所藏品
刀劍 處分 陳列即賣會
十六日、十七日午前九時より午後六時迄（日延なし）
時節柄驚異的最低價格正札附
東久邇宮家御用達
主催者 東京芝區巴町 聖山堂本店
於 京城日報東青閣

京城本町一
大學病院 赤十字病院 指定
中村眼鏡時計店
電話本局一一一七番 振替京城三四六番

國產蓄音器界のナンバーワン
明時堂一手特約店
高級 三笠ポータブル
定價金五拾圓
京城府南大門通五（京城驛前）
時計貴金屬 蓄音器
明時堂

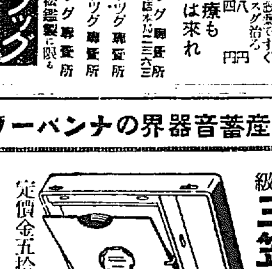

値下斷行
弊店は從來數回の値下げをして參りましたが此度何一層の値下げを致しまして同時に、內地より熟練の調理人を呼びまして新らしい調理法で大小の御宴會はもとより御一品の御試食御用命下さる樣何卒御願ひ申し上げます
營業時間午後十一時まで延長致します
京城府黃金町二丁目角 日本生命ビルヂング內
花月食堂

愛犬家へ
愛犬倶樂部
畜犬展覽會
場所
營業所

頭痛にノーシン

運動競技に於ける模範ユニフオーム
エベック（四分ノ一袖）
MASCOTの BLACK CAT
大谷義商店

京城府旭町二丁目八番地
瀨戶醫院
外科 皮膚科
瀨戶潔
電話本局二四九八番

御會葬御禮
大村卓一

ミス・インデアン

世界若人の娯楽の都であるホリウッド撮影所のあるラモナ村にはアメリカインデイアンが二千名程住んでゐる。彼等は最近白人の向ふを張つてラモナ村において美人投票大會を催した。寫眞はその大會の時の撮つたもので多數候補者中この六名が選ばれた。左より二番目が一等入賞者ビートライス・ウイリアムス嬢である

菓子飴大品評會
京城菓子組合員の賞状傳達式行はる

最近に福山府で行はれた全鮮菓子飴大品評會および松山市で開かれた第八回全國菓子飴大品評會に出品したる京城菓子組合員の賞状傳達式は十四日午後三時から京城府廳會議室で擧行された會員數十名參加、式は永田小守副會長開會の辭を述べ兩品評會に推されて審査員となつた本城屋木村清一氏審査に關する報告をなし澤井組合長より賞状を傳達し來賓の祝辭、松木清次郎氏受賞者總代としての答辭等あり、式後加茂川山莊において宴會を開いた兩品評會における主なる受賞者および審査員に推されたる人々は左の如くである

全鮮菓子飴品評會（福山）（名譽金牌）松の實キヤラメル京城菓子株式會社、（興亞）竹松本製粉所（一等金牌）福岡京岡本商吉キリンキヤラメル北川重吉、戒焼長谷川製菓所、丸ボール瓷保吉次、松の實ドロップ永岡商店、紅白羊羹木村清、夜の梅杉山重助、さゞ波松本清次郎、角大丸川端嘉資、堅饅頭小守七藏、饅餅金田清次郎、祝餅西村秀次郎、練羊羹澤井兵松、要餞朝江川菓子舗野平八ノ橋原清太郎、ウエハース大西照雄、松の實伯京城菓子株式會社、金剛松黒上侍世次郎、湯田伊喜次郎、百花知恵京城菓子製造會場外次郎、饅頭 西村秀次郎、式紙餅 川端嘉資、練羊羹 澤井兵松、府 原野重堂キリンキヤラメル 北川重吉、人参加所 小澤修行、福神豆福山堂總本店

▲審査員 藤田市氏、木吉清一氏、原木彦五郎氏、長谷川憲佑氏、西尾留之丞（賞員は府廳における傳達式）

▲審査員 木村清一氏、兩角市氏、原木彦五郎氏、澤井兵松氏、川端嘉資氏、長谷川憲佑氏、谷野末松氏、大塚栄氏、上館桂次郎氏

第八回全國菓子飴品評會（松山市）

（一等金牌）上用粉 松本製粉所 橘羊羹 前川隆蔵 甘納豆 的

煮出汁の取り方三種

鰹節で煮出汁を取る時の心得

として忘れてはならないのは、余り長く煮ない事であります。何故かと申しますと、元來魚肉その他の肉類の味といふものは極めて水に溶解しやすいものでありますから、長く煮ると脂肪や蛋白質等まで溶解してしまひやすいのであります。さうすると味がよくありません。鰹節で煮出汁を取る時にもこの點に留意せねばいけません。味が良くないばかりでなく、色も濁つてしまひます。そこで鰹節で煮出汁を作るには、先づ材料として鰹節四十匁、水一升を用意します。

そして鰹節の表面の黒い處を

除き、赤身の處を紙のやうに薄く削つて置き別に鍋に水一升を入れて火にかけまさに沸騰せんとする頃に鰹節を入れ、二三回箸が廻轉するのを度として火からおろします。この時間約三十秒から一分間位でよいのです。そこで鰹節が鍋底に沈むのをまつて水嚢で漉すのであります。なほ他の方法として鰹節十匁、昆布一匁、水一升を用ひると節が少くて美味しい煮出汁が出來ます。

右のやうにして煮出汁を取つた

殘りで更に水を入れて煮つまる位に煮るといはゆる二番出汁が出來ます。それに味の素を入れておつゆなどに用ひると美味しくなります。

新門辰五郎四代の孫

柳生、大石、濁原、彦左衛門、上泉伊勢守其他講談等で有名な主人公の子孫の面白い物語と寫眞紹介「富士」七月號の呼び物特輯記事

コロムビヤ社が提供の コドモのためのレコード數番
完璧をきして兩夜を待つ……
京日コドモ大會迫る

レコード界の二大勢力、その一たるコロムビア、レコード會社京城支社では來る廿、廿一の兩日午後七時半から府民館で開く昭六祭りの京日コドモ大會に非常なる好意を寄せ、同社が世に誇る優秀な蓄音器をステージに備へコドモのためになる面白いレコード數番を提供することになつたこれによつて今回のコドモ會は實に完全、完璧を期した形になる、音樂といひ、童謠舞踊といひ、更に童話劇といひ、何れも何處をさがしても非の打ち所なくその夜の來觀者を充分に滿足さすことが出來やう、なほ丸山實翁氏の指揮によるひかりオーケストラ團は大和町二丁目、本町ビル、こども屋の階上で毎日懸命なる練習をしてる伺みにコロムビヤ社提供のレコード左の如し

一、吹奏樂、赤十字行進曲、二、兒童劇アリババさんのお國、三、兒童のための音樂卷の野邊四、童謠お月さま、お月夜五、兒童舞踊劇、馬からおちた伴三利六、童謠野球フアン、僕等のチーム七、歌謠花嫁人形八、寶藏描寫旗艦三笠

豆類やスルメを早く煮る法

豆類やスルメはそのまゝ煮てもなかなかやはらかにならないものですが次のやうな方法でやれば早くやはらかになります乾物の豆類を煮る時にはよく洗つて一夜水につけてふやしておく位のことは誰でも知つてゐることですが、その水をすてずにいつしよに鍋に入れて煮ますと早く煮にます。それから鍋の底に海布をしいて煮るか、または竹の皮を入れて煮ますと大へん早くやはらかになります、なほ急ぐ場合でしたら重曹を少し入れて煮れば一層早いのですが重曹の臭味が豆に移りますから味が惡くなります。

スルメを早くやはらかに煮るには洗つた上、水六分、酒四分の割合の汁の中に一晩漬込んでおきますと味もよくなりますし早く煮にます

美顔料に柚子の液

昔から柚子の液で顔をこするといはれてゐますが、それは本當の事であります。外國でもレモンの液が顔に非常に美的效果をあげるといふことをいはれてをりますのも、植物の中に含んでをります酸の作用を實用したもので、これはたゞ單にいひ傳へばかりでなく今日化學的に立派に證明されてをります。今日市場に賣り出されてゐるクリームの中には多分にこの酸のはいつてゐるのを見てもよく知ります。

ひかりオーケストラの練習（コドモ會場上で）

畜犬展覧會 即賣會も開く

京城愛犬倶樂部では今回獨立四周年記念事業の技術を兼ねて來る二十一日の日曜を期して畜犬展覧會を開く由にて各愛犬家の出品を希望してゐる、なほ同倶樂部は現在各種優良犬百余頭を有し當日に限り特に安價にて成犬、未成犬の分讓および交換に應ずる由である

麻雀界

◇麻雀例會 府内太平通雀莊クラブでは久しく例會を廢止してゐたが、今度復活して明十七日（水曜日）午後六時半から復活第一回の例會を開くことゝなつたなほ今後引續き毎週水曜日に例會を開く筈、會費壹十錢、賞品一本一百

アンテナ

▲星變戰は遠く京城にまですばらしい昂奮の渦をまき起させて終つた▲野球放送が重大なプログラムになるほど世は野球狂時代である▲京城も最もファンに人氣のある實業リーグもすみ、今春からはじめられた中等學校聯盟戰も終つた▲まづ夏のシーズンを前に一段落のかたちである▲この際この方面を省み講習し、今後に貢獻するため野球座談會の如きものか▲或は盛成者の總評をDKで放送しては如何

DK プログラム 十七日（水曜日）

午前一〇時〇分 氣象概況、各地天氣實況
同一〇時四五分 料理獻立『むしかすてら』材料 卵三個▲さとう一五〇グラム▲メリケン粉九四グラム
日用品値段

ラヂオ問答 京城放送局 篠原技術主任（投書歡迎）

問『無電池式受信機を持つて居りますが電池式の様にスイッチを入れても直ぐに聽けません。何處の故障でせうか？』

答『之は無電池式に使つた特種交流眞空管の特性でありましてこの特性があつてこそ便利なエリミネーターが働いて居るのであります。御承知の通りエリミネーターを働かす電燈の電流は交流と云ふ電氣で之は一秒間に百二十回と云ふ具合にその強さが周期的に變動するものであります。從來の電池式眞空管でありましたならば、この電流の強さの變動に伴つて眞空管の感度が變動し所謂交流音と云ふ雜音ブーンが出る筈であります。これを防ぐ為に考へ出されたのが交流眞空管といふフヰラメントの熱容量が大きい、換言すれば電流の變化が非常に緩慢である即ち電流が増しても急に感度が昇らない反對に電流が減つても急に感度が落ちないといふ様な眞空管を用ふれば問題のブーンが無くなる譯であります

この現象はUY型又は傍熱型といふ物の二二七型、二二四型に特に著しいもので斯かる眞空管は熱陰極が特に大きい爲め暫間の様にスヰッチを入れて鳴り出す迄に三十秒乃至一分位時間が要ります

從つてこの現象は決して受信機の故障ではありません』

ラヂオ欄

正午 時報、ニュース
午後〇時三〇分 ラヂオ學校 朝鮮の產業（二）
同一時〇分 脚本朗讀 一幕 車 不 用
同二時二五分 天氣
同三時四五分 ニュース、公示事項
同五時四五分 ラヂオ體操、職業紹介事項、今晩のプログラム發表
同六時〇分 童話 金田先生 百井 英慈

七日の日曜に放送しましたが、劇の續きです。みなし子のよし子ちやんは、自分の家の様に可愛がつて下さる金田先生の親切によつて學校に通つてゐました。……おかあさんこそは、自分が一生懸命に探してゐた、ほんとうのお父さんでしたよし子ちやんの……

同六時三〇分 英語講座 イーデイス、ペンネット
同七時〇分 ニュース、公示事項 翌日のプログラム發表
同七時三〇分 講演（朝鮮）中國の現在と將來 朱 耀 翰
同八時〇分 浪花節 千代田朝城

重三郎が親分の仇を名高き捕物の現在……

同八時四五分 三曲 京城三曲協會 西行櫻 箏 加城 茂子 三絃 大田 惠忠 尺八 若林 花山

京都の櫻の名所を詠んで蒼景色の物語をたゝへた謠曲「西行櫻」の一節を抜いて文句も一字變はずに上方唄に唄へるやうに菊崎檢校が作曲したのが十年に手をつけたのがこの曲である、

同九時一〇分 ソプラノ獨唱
一、からたちの花 山田耕作々曲
二、イ、百人一首 ロ、人はいざ ハ、久方の 信時潔作曲
三、あの町この町 中山晉平作曲
四、城ケ島の雨 山田耕作々曲
五、鐘が鳴ります 山田耕作々曲
鈴木美代子 ピアノ伴奏 五十嵐

陽氣な旋律はよく春外の春の情緒が現れて聽者を恍惚ならしめる、演奏は京城における三大宗定めし聞きものであらう

ピアノ伴奏 鈴木さんの柔らかな聲は愛染家から非常に喜ばれてゐる。今日はポピラーな民謠の外百人一首に曲をつけた三首を放送されるが、卅一文字の和歌に曲をつけたのは信時氏の他にない。和歌が音樂によつて如何に感じを増させるか、それは和やかな作曲と歌ひ手によつてより以上の意味を加へるものと思はれるので今晩の放送は聞きものであらう

同九時三〇分 氣象概況、時報
同九時四五分 偏倚と歌謠と
一、散調 二、自樂 三、散 人 歌 琴 韓 成 基

朝日座の田宮連日滿員（十五日）

シネマとプレイ

活躍した監督男女優の統計調べ
文部省社會教育課の調査

【東京電話】文部省社會教育課で映畫調査をやつてゐるが昭和五年六月より十二月迄の統計が此の程出來上がつて七月早々パンフレットを發行する手順に立つたがこの統計中に現はれた各社の

監督俳優 の活動ぶりがあるが大によると監督では日活の十本、石山稔村越章二郎の八本宵藤寅次郎、山下秀一、吉野二郎、後藤岱山の六本、小石榮一、清水宏、松本英一、長尾史錄、中島寳三、橋本隆文、福西ジヨージ、仁科熊彦、獄崎五木、岡田敬、井上金太郎、五所平之助、佐々木恒次郎、押本七之助、枝村稔三、堀江大生、等が四本、伊藤大輔、辻吉郎、村田實、阿部豐、德永フランク、小津安二郎、三上良二等が三本、伊丹萬作、池田富保、島津保次郎、牛原虚彦等が二本内田吐夢、溝口健二、池田義信、野村芳亭、川口松太郎、内田… 女優で一番多く主演を撮つたのは

五味園枝 で十六本、原駒子が十四本堅なかが一本、松浦築枝、橘公子九本、望月瞳子、マキノ智子八本入江たか子、伏見直江、松枝鶴子、千代田綾子七本、濱口富士子、千早晶子、森靜子、鈴木澄子、酒井米子、鄰江六木、夏川靜江、藤村蓉子、山田五十鈴、砂田駒子等五本、龍田靜枝、八雲恵美子、川崎弘子、歌川八重子、大林梅子等四本、瀧花久子、大江美智子、英百合子、德川良子、香椎園子、若水絹子等三本、川田芳子、筑波雪子、栗島すみ子、桜富士子等二本、澤村春子、高尾光子、光喜三子、岡島艶子等一本といふ數字を見せてゐる男優では

松本榮三 郎の十六本が主で、羅門光三郎、葉山純之輔、松林清三郎、片岡千恵藏、市川右太衛門九本、澤田清、荒木忍、嵐寛壽郎六本、小杉勇、阪東妻之助、林長二郎、高田浩吉、岡崎澄、松本田三郎、杉狂兒、中根龍太郎、澤村國太郎、市川翫男、播三郎、里見明、實川延三郎、岡田時彦、渡邊篤、島耕二、月形龍之介、齋藤達雄、市川百々之助、市川玉太郎、中野英治、鳥田新林太郎、秋田伸一、吉川市、鈴木傳明、小川國松、牧英介、谷崎十郎、結城重三郎、小金井勝、淵之助、小川修、南條新三郎、英一郎、山内光、奈良集寺、根岸東一郎、マキノ登等である

カゲセリフ

◇ブルジュアの有閑娘が眞のミスニッポンになるまでにはあゝした経路を通る……と語つたのが日活のミス・ニッポンだ

◇土場、閑村の幾をロシヤ映畫を思はすやうな技巧でこれを綴つた點に内田吐夢が誇へんとするかすかなイデオロギーがあるが所詮小兒精的位置を脱してみない

◇いはゆる今日の、時代意識の上にたつた藤澤恒夫の好見本と思ふはこの一篇は間違ひない

◇入江たか子、彼女の將來は未だ疑問、島耕二、既に將來後の日活にあつてただ一人の新らしき二枚目である

大正館（十七日から）▲ソサック社『大人の闘い』全四卷▲現代劇「若者よなぜ泣くか」全十卷

喜樂館（十七日から）▲大窟劇「遊俠無宿」全四卷▲時代劇「荒木又右衛門」全十卷

東亞クラブ（十七、十八兩日）▲「南地小唄」▲「鳴館女ラウソウルズ」

16日 公設市場小賣値段

▲そうめん内地産… ▲同新同… ▲同地物… ▲一把（百匁）… ▲ビール一本三… ▲同加物… ▲サイダー… ▲一打… ○地物一本…

運命鑑定 運命開拓
觀相大家 石龍南獄
人相の上で觀る綠組、結婚、方位、家相、病氣の性質、店相、職業、運命の開拓その他人生の悩みを明示す
京城本町一丁目

產科 婦人科 醫學博士 二宮亮吉 二宮病院 京城蓬莱町 電本二〇一

京染 みやの呉服店 京城本町二丁目 電本八八八

皮膚泌尿花柳病 醫學博士 渡邊晋 京城黃金町入口 日本生命樓 診療 十二時半マデ及ビ夕刻

胃腸病には（根治法＝無代進呈） ラヂウム温灸器 專賣特許 醫學博士二十餘名實驗證明 東京理學療院 朝鮮代理店 朝鮮醫學協會

百人が百人共 蚊とりせん香は ケイカンに限ると申されます 專賣特許 一番ヨクキク 始祖 光牌 鷄冠の渦巻かとりせんこう 煙ばかりで蚊の落ちぬ蚊取線香あり 同じ形でも人絹と純絹の差です 大阪土佐堀三 大日本除虫菊（合資）社

傷には……ペルメルに限る！ スグ塗ると膿まず痛ます 痕付かず治る 一番ヨクキク

米酢 菊菱 味も名も良い菊菱は 釜山富平町二 林酢醸造場へ 御注文を御願ひします

眼鏡專門 大學堂眼鏡店 本店 大阪市南區心齋橋筋一丁目 京城府本町二丁目 京城帝國大學附屬醫院 赤十字病院 總督府醫院 各眼科御指定

良品の貴く行くところ 正に天馬の如し 杉高 優良醬油 キッコウスギ カタウトンフ 仁川 高杉醬油

電氣料金
最近十ヶ年間に四割強の値下り
電氣事業令にも採用される 認可制度の好結果

朝鮮電氣事業令案は府三日中に本府の審議が終つて、直ちに法制局へ廻付される筈であるが、電氣事業の公益的使命を果さしめることをその精神とし、料金認可制をその骨子としてゐる。内地では最近漸く料金届出制を認可制に改正したが、幸ひに朝鮮では電氣事業監督規則以來、一貫して認可制を採つてをり、理論上は勿論實際上においても從來相當長きに亘つて實施した實績に徴して、認可制を最も優れたものとして將來も採用するのである。すなはち電氣事業の著しい發達に伴ふて電氣の用途は益々擴大され、動力としては産業の上に重要なる役割を勤め、電燈はもとより生活必需品であり、その他の形式や關係を以て大衆の生活に深く織りこまれてゐる。從つてまづ電氣料金の適正を維持しつゝ漸次これが低廉を圖ることは、産業政策上また社會政策上極めて緊要である。故に電氣事業の如くますます發達の道程にあり、かつその濫度の迅かなものにあつては、電氣原價は長く同じ所に止るものでなく、また料金は社會の要求に應じて可及的これに適合せしむべきもので、事業者も常時料金の低廉を事業經營上の一個の目標として自發的に料金の低減に努めてゐる。然し監督官局としては更に時々料金の適否を調査する機會を得て、産業政策、社會政策および電氣普及の見地から考慮し、なほ關連の進展、經濟事情の變遷に應じ、常に社會の要求を滿たすやう、その都度適正ならしめる必要がある。それには電氣料金の認可に期間を附することを要するわけである。試みに鮮内の主なる電氣事業につきその料金をみると最近十ヶ年間に四割強の値下りで、料金認可制のもたらした好結果を示してゐる

配電及び小賣業に公營は不可
統制の目的を達成すべき 電氣事業の企業形態

電力統制の目的を達するがため發電事業および送電事業をそれぐ如何なる企業形態によらしむるを適當とするかは、昨年の朝鮮電氣事業調査會第一回會議において諮問されたが、審議未了となり、近く開かれる第二回會議において審議を續ける筈であるが、大體においていづれも事業の統一的供電組織完成の上から、國營若くは半官半民經營、或は特別の法規に基づいて國の干與する民營等を最も適當として、そのうちのいづれかを選ぶことにならう。併し表面的には未だ現はれてゐないが、近い將來において必ずや問題となるものは、配電および小賣業の民營若しくは公營の可否であらう。すでに事業者側ではこの問題に對して内々に對策研究を續けてをり、一般有識者も留意してゐるが、兩者の意見を綜合するに、大體にその理由は、府邑面の公營は財源主義若しくは公益主義によるものであるが、營業するには容易に償却の出來ぬ巨資を投じて既設の事業と競爭をするの外なく、財源主義であれば電氣料金は自然高價となつて、到底料金の低廉は望まれず、公益主義は放漫に流れやすいのみならず、府邑面の經理上多大の損害を與へることは明かである。故に現在民營のものは將來もそのまゝとして、料金の低廉を眼目とするところの電力統制の實現をまつて、一層監督官廳に十分なる監督指導をなさしめるのが最も得策であるといふのである

指導奬勵を要する工業
朝鮮工業協會理事會で選定

朝鮮工業協會では十七日午後一時から京城商工會議所において理事會を開き、豫ねて各理事から提出しある『朝鮮において指導奬勵の必要ある工業』に關し調査研究するが、各理事からの提案は大體七項で大工業および家庭工業の工業生産費の低減等に關するものであるが、右理事會において右提案中から直に指導奬勵の必要あり實行の可能性あるもの一項を選び工業協會において調査にかゝる筈であるが、右理事會の結果には多大の期待が掛けられてゐる

京取仲買人組合 合併贊成打切り
資本金一百萬圓程度の 代行會社設立決議

京取仲買人組合では十五日午後二時半から組合樓上に懇談會を開き京仁兩取の經濟合併問題について協議の結果、左の通り合併贊成決議を打切ることを申合せ、同時に從來京取において取扱つてゐた清算事務に關し代行會社設立の必要を認め、京取仲買人組合を中心として資本金百萬圓程度の會社創立方を決議した。しかして同會社の株式は仲買人組合および京取において各三分の一づゝを引受け殘りの三分の一は公募することになるらしい

申合 本組合は仁川取引所が京城移轉を條件とせる京仁兩取の合併に贊成したるも今回發布せられたる朝鮮取引所令に於て仁川取引所は京城移轉を不可とせられたるにより本組合はさきの合併贊成決議は之を打切ること

決議 今回朝鮮取引所令の發布に依り我が京取市場が新券取引所に昇格したる場合は當然代行會社設立の必要あるを以て我が京取仲買人組合が中心となり資本金一百萬圓程度の會社創立とに申合を爲す

株主の意志と別個の問題
小杉社長語る

京取仲買人の京仁兩取合併不贊成の申合及決議に對し小杉京取社長は語る

施行細則が出ないので京仁兩取經濟合併に進むか否の態度は未定のまゝであるが仲買人諸君が自己の立場から合併に贊成出來ぬといふことは已むを得ない、併し株主多數の意思が合併しろといふことになれば吾々當事者としては合併に向つて進む外はなく仲買の反對も問題ではない、仲買人と京取の關係は合併に關係する會社とは又別個の問題である、施行細則については別に運動がましいことはせぬが本府當局では何れ近い内發令すると言つてゐるから夫を見て最後的態度を決する外ないと思つてゐる

京城卸賣物價の下落なほ續く
前年同月に比し一九、四 四月中に比し〇、六低落

減俸問題から消費經濟にめざめて來た俸給生活者は物價問題に非常に敏感となつてゐるが、京城商工會議所の調査による五月中の京城卸賣物價指數(昭和五年一月中を一〇〇、〇とす)は左の如くで、物價の低落は依然として續き前月中に比すれば〇、六、前年同月中に比すれば一九、四の下落を示してゐる

調査品目六十種中、下落したものは玄米、白米、鮮米、小豆、麥酒、醤油、味噌、食鹽、白砂糖、鷄卵、粗布、和晒布、細布、晒木綿、麻布、富士絹、銘仙、絹糸、生糸、綿糸、木炭、大豆粕の二十二品、騰貴したものは大豆、小麥、燒酎、麥粉、澱粉、牛肉、豚皮、モスリン、西鑞板、白ペンキ、硫安の十一品、保合は二十七品にして、當月の指數は食料品七三、七、衣料品六二、一、建築材料品八五、三、燃料品八〇、九、雜品七九、二、總平均七三、九にして之を前月中の指數と比較する時は食料品〇、三、衣料品一、二、建築材料品〇、六、燃料品〇、四、雜品〇、五、總平均〇、六の下落となつてゐる。又これを前年同月中と比較する時は食料品二四、七、衣料品二四、〇、建築材料品六、三、燃料品一三、四、雜品一四、九、總平均一九、四の下落である

資金難の製絲界に 三井の援助決る
可部商會遂に浮び上る

可部商會製絲の窮状における三井物産の資金援助契約は既報の如く十三日雙方の歩寄りにより成立を見たが、三井側提出の條件は未拂賃銀及未拂諸雜費は可部商會側において責任を持つこと、何れも古い勘定と新しい勘定とを區別するの一點を殘すのみとなり、これとても不日可部側の承諾を得てこゝに朝鮮製絲界の惱みの一つが目出度く解決することゝなつた。一方府外東大門の朝鮮製絲に關しても資金難打開のアドバイサーとしていよく三井が援助することに決定し、遂に懸案決定の全州製絲および忠南における二つの小製絲會社と併せて三井物産が現當の半島製絲界の難關を援助する立場に置かることゝなつたが、さればとてこれをもつて直ちに三[illegible]統制を目指して進出するものと見るは當らず、海運界の統制問題と均しく實際に出來る譯のものではない。たとへば純朝鮮人の資金により、朝鮮人の經營する前記朝鮮製絲の如きはその經營の併呑は望む可くもなく、又期待する筈もない。單に時局難の際、三井としても利益を度外視して他年の行掛り

歩み寄りで圓滿解決か
鰯粕協定交渉のため 田中三菱常務入城す

鰯油鰯粕協定正式調印は三菱の不參加により解決困難を報ぜられてゐたが、本府當局と交渉の結果田中三菱常務取締役は十八日入城[illegible]の上協議する旨の入電があつたので從來の行懸りは水に流し、互讓の精神を以て圓滿なる解決を得るものと見られてゐる

激減する遞信收入
四五兩月で 四十萬圓減

一般財界の不況深刻化により鐵道局、專賣局等の官業收入も豫算額に比し著しく減少し、行々は實行豫算編成替への必要に迫られてゐるが、遞信收入においても同樣な現象を辿り、四五の兩月における實績を見るに通信收入において十四萬三千餘圓、印紙收入において二十六萬五千餘圓計四十萬[illegible]餘圓を豫算額に比し減少し、この分で進めば前年の千七百萬圓減に比し[illegible]程の減少を豫想され、或は百五十萬圓以上の減少になりはせぬかと憂へられて居る

墺銀引上げ 公定割引歩合

【ウインナ十五日發電】オーストリア國立銀行は十五日公定割引歩合を六分より七分五厘に引上げた

洪銀も

【ブダペスト十五日發電】洪牙利國立銀行は十六日公定割引歩合五分五厘を一擧七分に改訂した

中野通運社長 十六日夜北鮮へ

中野國際通運社長と千秋國際通運常務は十六日朝加藤鮮銀總裁を訪問して懇談し、同日午後は鐵道局と協定につき打合せを行ふたが、中野氏は護後秘書を伴ひ、十六日夜十一時京城發北鮮に向ひ、十七日は利原鐵山および咸興視察、十八日朝清津石炭鑛の上一泊、十九日朝清津發、二十日朝再び入城のはずである

鮮銀異動

鮮銀では十五日附で左の異動を行つた

鎭南浦支店支配人代理 頭公格一
依願解職
本店支配人代理 宇宿敬次
鎭南浦支店支配人代理
長春支店支配人代理 和田國安
本店支配人代理
本店檢査課 久芳喜[illegible]
長春支店支配人代理

砂糖荷動き 全般に減少

五月中における鮮内砂糖荷動きは昨年同期に比して減少してゐる。これは一般不況に伴ふ購買力の不振によるものである。船橋里發砂糖の鎭南浦、群山上海行のものは昨年が四百十三噸であつたのが本年は十七噸といふ激減振りである。これは銀相場の不安定に依るものである。船橋里發釜山、鎭南浦、群山、仁川、今人等各驛の發送數は左の如し(單位噸)

▲船橋里發送 鎭南浦[illegible]
▲釜山發砂糖 [illegible]
▲鎭南浦發砂糖 [illegible]
▲群山發砂糖 [illegible]

海外經濟電報

倫敦銀塊	一二片一六分五	
米 紐育	二八九弗八分	休
印 孟買	[illegible]	
ステーリング	四九弗一〇八分三	
アナコンダ株	二〇分一二分	
日米爲替	四九弗八六	
英米爲替	四八六	

京城手形交換高(十六日) 四、二〇一枚、二、一〇〇、八〇六圓

鮮銀對外爲替建値(十六日) [illegible]

株式
新手掛候ち見送り
大新依然氣丈

前場 週頭は外電の一服に小甘く推移し大新のみの氣丈を見せた折柄、今朝も引續き外電も不冴となり保合を眺めて大新六十四圓二十錢東新百二十二圓五十錢と始まり、仕手の新手掛待ちから見送りに手合し東は不事を重ねたが阪地の小締りに二圓八十錢と跳ね、大新もヂリヾと上向き五十錢と止めたが、前場内に清算問題であつた前日の止値に比し東新七十錢高、大新六十錢高であつた

後場 前場新手掛候ちの見送りに推移した折柄、後場は蔵券入札成績好感にヂリヾと頭を擡み東新百二十三圓二十錢、大新六十一圓二十錢と一段高に寄付き、アト阪地の強硬に隣追して大新東新共に強く東新二十四圓四十錢大新六十三圓三十錢と頑強裡に止めた

依然小掬時代
高値は買妙味薄

華週中主力株中心に小波瀾を見せた京仁東は之れと云ふ材料がなく依然保合氣分となつてゐる。金融界の保合と海外景氣のみが材料の相場事情であつてこの兩材料も隨分永く繼しい續けた題目であるから何か其處に化する材料がなければ人氣に變化なくなり藏券の入札成績とか海外の不冴取行にも鋭敏に腰へを落して見送つてゐる原因であらう。從つて強弱何れも徒に資深ひ値固も中野式曲法に出でたい限り利を掬ふ事も困難であり、何れは各地とも短期に偏し小細工が多くなり相場に大きな味がなくなつた。日先としては一巡練り合ひ後買賃に力の入る順序であるが大相場は望み難い事は勿論で、この保硬派が買ひ崇へば一押しは免れ難く軟派が賣れば一と喫あらうとの氣味であるから矢張り小掬ひ主義の外策がなからうと見られてゐる。何金融關係から相場が出るものとしても六月から七月にかけての高値は買に妙味薄が通例であるから買手控へを必要とするであらうと見られてゐた

金利より實勢

近頃の相場を見ると主力株と雜株の引張り合ひと云つた觀がある、之を別な見地からすれば低金利と實勢惡の綱引である。即ち一流株式の頑健歩調は低金利や金融緩漫を代表せるものであり雜株の無熱は實勢惡の表象である。要する今

戰債問題注目

獨逸首相連に外相の英國訪問に端を發し英國首相の獨逸招待受諾に次いで米國々務卿及び大藏卿の獨逸行を報ぜられてゐる。世界的に問題となつてゐる彼の賠償及び戰債に關聯せる用向を帶びた獨逸訪問であることは今更いふ迄もないが若しこれに目鼻がつき佛伊兩國を動かし得るに至つたならば世界的不景氣の瘤が切開されるものだとして注目せる向が多かつた

後果して何れが大勢を吸引して概導して行くであらうかと云ふのが問題であるがこれを範圍の上から見れば低金利は短期的であるだけにそれを利用され得る範圍が狹ふが其の反對に實勢の不良に對する影響はかなり及ぶ所謂範圍であるが殊に今日揚合は低利が實勢惡を阻止すると見るより實勢の良化により低金利の働きを有効ならしめたと見るのが本筋であるから結局實勢を主とし低金利を從とするのが妥當であらうと見られてゐる

代引概ね過剩
東新の大日歩

頃日來の株カスし狀態も上旬頃に阪地より買株引取の手筋多く漸次緩和さるゝに至り今朝東新は更に松山よりの渡株六百枚あり遂に代引尻は二千六百七十枚の大過料を示すに至り日歩は四十九錢がつけられてゐた。從つてこの過マバラ小口筋の買氣も日歩におびえて買けず頗る閑散に推移してゐた。これは日計迴の浸り賣りに十四錢と押し取引の閑散に十九錢から十八錢の外京取も引續き依然九百九十枚の過剩日歩九錢、大新百九十枚の所に迴る商無付き無く無味當然の商としても踏まれるのも遠い事ではあるまい

つよきよわき

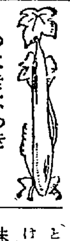

期、日下朝鮮の相場に付いては何所も商同く成績は頗る良好である
▲所が相場はその割りに下げもせず何所となく弱味を帶びこのまゝでは下げられたいといふ商狀である
▲若しこれが植付澤觀に依る人氣の賣過ぎから來た現象だとすると賣方としては油斷のならない所である
▲聞けば阪地は勿論當所においても先限は多少人氣が賣りに偏して來る傾きがあるといふ
▲して見ると如何に嗜氣はよくても下げられないのが當然であるばかりか斯うして保合ふた揚句はやがて賣方が面白い斷當を演じなきや納らないのかも分らない
▲何にしても久しく保合ふた揚句

株式 大新は引續き六十圓臺に焦付いて頭る頑硬、臨擧はしてみればならぬものだ
▲海外材料が妙にこぢれ出す、スチールは九十弗臺、のはねあげに偶同りついてばかりゐる
▲一面十五日締切りの蔵券入札成績は二倍に達し平均利率亦々これも新安値
▲どちらにしてもいゝ古したお題目、ひどこう宿もなく、さりとて相場目顏から見れば動意をはらむとして確たるべき刺戟なく保合ひ推移……
▲天候がわるいから米價が高い、米價が昂れば絲糸が強い。蠶繭の減産或は補償金問題で生糸が高い。要するに目先的な材料をちよつと手繰りしただけの相場であるから樂觀論に賛成もあまりに淺率……さりとて弱氣になろにつき諸金の用意がなければなるまい

米
無材料にて 無味乾燥

前場 阪地の引返しと天候の恢復に今朝は當用出來ざるも先六圓十九錢と小高く寄付きしが別に目新らしき材料もなく株式も落着模樣に仕手は何れも氣乘薄くアト見送りに十九錢から十八錢の閑散に十四錢と押し取引の閑散に十九錢から十八錢の所に迴る商無付き無く無味當然の商

本玉

十六日前場までにおける當地短期主要株取組高は九千八十枚にしてうち百枚以上の建玉内容左の通りであつた

京取 賣方古野二五〇立山二〇〇、高證一〇〇新山一〇〇▲買方田中道九九〇新計四三〇古野三〇〇立山二二〇松山一八〇
大新 賣方商泰一四〇田中道一一〇立山一〇〇▲買方松山二三〇高證一八〇立山二二〇田中道一〇〇
鐘紡 安取、各小口
東新 賣方田中道一九一〇古野四〇〇松山四〇〇目井二七〇松山二二〇目黒一九〇立山一五〇德泰一九〇新田一〇〇正輪一〇〇▲買方高證三〇四〇松山八〇〇立山五三〇古野五〇〇商泰六五〇成證一五〇大株一〇〇

過剩日歩二十一錢等悉く過剩傾向狀を見せてゐた

不得要領に推移
依然迷宮裡か

後場 阪地の不透明と無材料に活氣うすく保合つた機先、後場は阪地の底堅きを好感し當中不申先六圓廿錢と始まり地合頑硬年らマバラ賣物注かれ、焦付に推移して別個の如くに大引した

頃日來相場の地合は弱きが如くしてその割り下げず上げても先限は六圓十錢台が筐となつて踏張り活氣の禄はない事は正米より聊安を聞いてゐる相場として弱氣は此の上押案を無視した行動には一寸出難いのと又強氣は所ふ正米の實行き不良や植付成績の良好を眺めては單なる採算一本で買進むわけにはかない事等に依るは勿論一面には如何に順氣はよくても正米が蔵地の出遡りで手堅く保合ふて居る關係上硬軟雙方共並は迷宮に入らざるを得ない立場となつて居る結果である從つて何とか目新らしき材料が現れ目下沈默して居る人氣を喚るまで矢張り斯ふした不得要領な商狀で推移するの外ないと見られてゐる

正米
硬派の受米と 期近の前途

●社日の焦點となる●
此の期近には例の如く賣方側で既に渡米を提供されてゐる數量は一萬二三千石に達してゐるにも拘らずする賣方側でけ今の所受米手口と目すべき者は丸ツ、金久、金メ丸等から約五六千石買捌つてゐる内地筋位なものでこれも確實に受米爲すか否は未完である從つて期近の前途は憂慮視せる向が多いのみか現今は米の端境期に直面して居る際とて賣方は成可くこの期近で持米を處分せんとするものゝ如くであり一方買方側では目先深

中限渡米は 丸セ米が增加

この期近に對する軟派の渡米として既に準備されてゐる米は丸チの石技三等級が主で丸セ米としては僅か一千二百石に過ぎないも中限に對しては買方側が不拔の四等級を現物で貰く買捌くと同時にその代りとして丸セ米を買付けたものが約二千石許りあるのと最近は群山の田中筋が中限に新規買りを爲すと同時に丸セ米を渡すべく既に輸送して庫入れ中であるから尠なくとも五千石以上丸セ米が提供される事になるものと見られてゐる

忠淸南道 同管内における植付けは既に二割位終了し呑期以來降雨が多くて用水は一般潤澤である正米は昨年十一月以降笠白觀學で移用高六十萬石を算し爾今後の移出餘力は玄米として十萬石見當の見込みであると

江原道 本道における植付は既に八割七分方終了し成績は頗る良好で杞憂された畜地の分も十日以後の降雨にて殆んど進捗する見込みである正米は昨年に比し稍減少の商人手持米は觀で約二萬石に低し農家の持米は昨年と大差なき狀態であると

忠淸北道 本道における植付は約二割方進捗し今後降雨なくとも八割迄の植付は十分に出來る見込みである、正米は今日迄の移出高全部で二十萬石今後の移出見込みは約八萬石見當なるが右の殘存米中大部分は中農以上の手持品で安値には絶對賣り譲りの商狀であると

堂島前場情報

【大阪電報】今前場は朝鮮筋及地場の買りに對し地場筋立連及須々木が買つてゐる

東京深川在米

東京深川在米高十六日現在は三十二萬八千五百三十六俵と前月の在米高に比較して三千三百九十九俵の減少である

大阪市中在米高

大阪市中在米十六日現在は百三十九萬六千百七十四俵と前月の在米高に比較して一千百八十三俵の增加である

鮮内作付狀況
正米事情と

本年は一般雨量潤澤に作付けは何所も樂觀されて居るが最近各道における作付の成績及び正米事情に付き問ひ合せて見ると大概左の通りである

算は有利でも正米で程よく捌けない場合は品痛みを生じ却つて不利に陷る憂がある事等から動もすると買方の受米崩壊により一と崩れを出現するやも知れないと見る向が多い狀態である

保合ふ
新甫上鞘發會

前場 今朝は各地の氣迷ひ低迷商狀と仁川の浮動保合を眺め一同七米十九圓九十三錢と頭なく新甫八中も十八錢上鞘の六圓メ九錢と始まりマバラ筋の賣抛りに小甘く六圓ダもつけられたが押目買強も那々揚げ三丁中の小浮動に終る

後場 前場保合ひ六同八中メ七錢と前場を終つた寄引、算定の出來高左の如し

寄引値 ▲一同七中九八二七米五九二、五、九九八中六〇九、一九五〇八▲二同七米五八中六〇四、〇八▲三同七米五九六八中六〇九▲四同八中六〇六、〇七▲五同六米五九三、八中六〇六、〇七▲六同八中六〇五、〇七
算定 六米一五、五〇 七中一五 八〇 七米一六、〇〇 八中 六、二〇
出來高 一萬一千七百石

後場 前場動意うすく保合に推移した氣先、後場は阪仁の落着模樣と株高の支持をうけ一同八中六圓十錢と小堅く始まり引殘き良り待ちの賣物に伸悩んだが結局前場の如く止めた

京城 延べ

京城

一等精白米十二圓ドタ、鮮白米十五圓ドタ、丸キ合格玄米三等十九圓二十錢、四等十四圓八十錢、今捌玄米十四圓十錢、十錢割十四錢

仁川

丸キ內テ、丸ッ石拔三等十九圓三十錢、四等十八圓九十錢、十錢丸コ不拔四等十四圓二十錢、外米十三圓三十錢、一等白米丸仁印六十キロ入一七圓六十錢

大豆

龍山丸忠九圓七十錢長湍四圓八十錢、金泉八圓五十錢水原八圓九十錢延安九圓十錢位で滿洲品の手堅き商狀に何れも强含みである

大邱

出廻り那々あるも現地價中分無しで地植付け進捗を眺じて産地秋北設置るも現在の手持は中農以上放置不足から來だそれらしい實物無く内地よりの注文も薄き地場小賣物も植付期の下値思ひに積極的に買はず小口必需品の當のみにて市場沙へず氣配三等十五圓七十錢四等十五圓五十錢無格十四圓四十錢等外十三圓六十錢見當にて二千六十以の取引があつた

釜山

目下の處は内鮮共に大旨作付け進捗し[illegible]

大邱(正米)

買付け約出ものにて市中は依然価格當面るも買應期を控へて處分的實物に値よ氣構へに買氣添はず雙方睨み合ひのまゝ氣配變らずの精良二等十五圓四十錢四等十四圓九十錢見當を唱へた

米 仁川海岸町 ㋮ 電話一六六 二七 福淵取引店

仁川 期米 福 [advertisement]

期米 (十六日)

仁川

	前場 當限	中限	先限
一	[illegible]	[illegible]	[illegible]

	後場 當限	中限	先限
一	[illegible]	[illegible]	[illegible]

出來高(石) [illegible] 値組高(石) [illegible] 帳入値段 [illegible]

◇東京 前場 當限 寄 止め 中限 寄 止め [illegible]

◇大阪 前場 [illegible] 引アト 二十四錢

◇兵庫 ◇下關 ◇桑名 ◇京城 ◇釜山 ◇大邱 ◇群山 ◇木浦 前場・後場 [illegible]

株式 (六月十六日)

京取 當限 大引 寄付 高値 安値 [illegible]

新 新 京取 鐘紡 京新 大新 安取 東新 [illegible]

大株短期

大新 同 日産 鐘紡 東新 日糖 [illegible]

京取短期 [illegible]

市況 (十六日)

◇大阪棉花 前場 後場 [illegible]

◇大阪棉絲 [illegible]

◇鎭南浦 [illegible]

大阪市中綿絲 [illegible]

大阪期米喰合 [illegible]

◇大連特産相場 [illegible]

◇大阪砂糖現物 [illegible]

海外砂糖市況 紐育(S.T.)現物 一十七四四十五錢 [illegible]

節婦實傳 維新俠艶録 (52)
橋爪彦七氏作 竹内靜古氏畫

近藤勇 (二)

『桂の隠れ家へ密偵を入り込ませた覺えがあらう』

と、近藤が、源三郎の眼色を讀むやうにいつた。

源三郎は、鼻の先で嗤ふやうに

『密偵?』

お相に訊きかへすのを、

『左樣ぢや。山本と田所と名乘らせた劍士を二人、桂のひそんでゐる大黒の森の一軒家へ向はしたらうに』と、源三郎は氷のやうに冷かにいつた。

『うむ』

と、近藤は頷いた。

『貴公、どうしてそれを知つてゐるのか?』

『どうしてでもよい。その二人は斬はれて斬られたぞ』

『なに斬られた?』

『この上は、幾日待つても彼等

彼にはも早佐幕の勢士のといふ頑はしい簡派的概念はうせてゐるのであつた。彼は――現在、自然児であり、幕末の生んだ剣士であるといふほかには、何等の奇癖も執着も、そして誇權をも有たの人であつたのだ。

然し、近藤は、彼を捨て難く思つてゐた。いや捨て難いといふよりも、彼の劍を愛し、彼の放縱性に、どこか見所のあるものとして、彼を惜んでゐたのである。

『なあ源……』

と、近藤はしみぐとした調子で、源三郎を見た。

『貴公は、桂をどう思ふ』

『どうとは?』

『惜いし、まことに當代得難い傑物ではあるが彼が、京都に出沒しては、實に幕府の爲によくないな。かしら、うるさいものが跟

随を告げてくる筈はたゞなつたのぢや。その上――あの桂を暗殺しようとした御前の一件など、まづかつたではないか』

『わかつた。その男も殺されたら う』

『殺しの通りぢや。桂はすでに悟つてゐたものと見にて、御前がなど云つても、てんで相手にしなかつた』

『ふーむ』

『考へるまでもないことぢや。儂が御前御前といつて騒いでゐたのは無ぢやつた。近藤氏、貴殿は、それに釣られたと申すものぢやぞ』

『………』

近藤には、なぜ鬼頭源三郎が、こんなにも大胆の森での桂の身邊の事情に、通じてゐるかゞ解らなかつた。

實際、源三郎は不可解な人物である。會津浪人として佐幕の派にもおかるべき手腕を持ちながら、勤王派の鼎位を得ながら、彼はまるで近藤どうかしてゐるのだ。心あつて儂を[illegible]

先にちらついてゐる樣で、どうも厄介なのだ』

『それは、いはなくてものことぢや。然し、彼が勤王を說き王事に奔走をし、討幕を企てる裏面を知つてゐるか』

『無論、その位のことは近藤とて存じてゐる。關ヶ原以來の宿怨をはらすは勿論として、桂――といふ人物は、長州父子を擁して各藩を鼓ひ、最後に幕に立つて政權をふるふだらう』

『うむ、それぢや、つまり彼が政權を振るとすれば、外樣畏懼の連及を許るだらう。已れが世界的に乘り出さうとするだらう』

◇笑◇話◇

親切 紳士『貴方は梁將軍にかゝつたことはありませんか。』
婦人『まあ!恥いことを御存じますのね。わたし、はどかりながらそんなものにはかゝりませんわ。』
紳士(氣の毒さうに)『お氣の毒だなあ!今日はよい[illegible]はつけおぞねえ。』

京城日報
朝刊
本紙朝夕共十二頁

死刑囚の獄中手記　五味鉄雄

稀代の殺人鬼五味鐵雄は去る四月二十日死刑の宣告を受けた此一文こそは、彼が綴つた末期の獄中手記である。

大正十四年九月四日東京府下大崎山、日活女優中山歌子の留守宅を襲つて歌子の母等三人を扼殺し、昭和三年八月千住の山田利三郎とその妻とその店員、三名を惨殺した稀代の殺人事件は當時の世間を恐怖戦慄せしめたのである。彼は悔ひること、懺悔することを決してしない。全てを宿命論でかたづける男だ。

かゝる非道を犯すに到つた彼の人生觀、彼の生活論理の誤謬は何處から來た？!!

全女性の必讀の手記である。

その時役立つ讀物

▲初戀を感じた時
▲女學校を出た時
▲未知の人からラヴレターを貰つた時
▲初めて職業についた時
▲きてはいられぬ氣のする時
▲ヒステリーを自覺した時
▲結婚が間近に迫つた時
▲姙娠した時
▲初めて分娩する時
▲親の反對を押し切つて結婚する時
▲獨身で生活を通さうと思ふ時
▲夏のお客をもてなす時
▲汗が出て仕様のない時
▲夏休み中に楽しくなりたい時
▲夫に叱られた時
▲夫が不機嫌な時
▲眠られない時
▲離婚せんとする時
▲結婚が出來た時
▲産兒制限が必要な時
▲傳染病を出した時
▲火事に遭つた時
▲強盗にはいられた時
▲應急手當を要する時
▲肺病患者が病床に臥される時
▲日焼けしたくない時
▲ワキガを治したい時
▲患をとりたい時
▲夏旅行をする時
▲誘惑と氣がついた時
▲避暑通信を上手に書きたい時
（其他數篇）

思ひ悩んだり迷つてゐる方には、心ゆくばかりの説明の讀物です。全ての解決の鍵はこゝにあります。生きた日常生活の百科辭典です

この特輯號で僅か五十錢

婦人公論　七月号より新連載のルンペン小説

地下の合唱　下村千秋新作

近日発賣

大衆の要望もだし難くして、愈、新載の地下の合唱!!下村氏の最大力作として、讀書界に旋風的稱讃を捲起さん

見よ!!下村氏の羚羊の如くもの柔らかなその眼を。内心に吹き起る激情の嵐を抑へかねてゐるかの様だ。今、氏は、その力をペンに託して奔流させるのだ!!

下村氏は曰ふ「暗黒街に沈められた無數の若い女性、その彼女達のあまりにも悲惨な叫びを、私は今まで幾十度となく聞いて來た。

だが、一九三一年に入つて、彼女達の悲惨な叫びは、暗黒街の中にのみ聞く聲ではなくなつた。あらゆる職業婦人、あらゆる家庭の女性からも聞えるやうになつた。

なぜ、かうなつたのか？ 言ふまでもなく、それは「すべての人間が、飢死線上に立たされようとしてゐるからである」と。かくて氏は我らに飢死線上を歩む我等の悩しき同胞に、心からなる、限らざる涙をそゝぐ。

あなた方の明日の姿が又、ここに見られるのでないだらうか？

懸賞　記者から愛讀者への誌上中元競走

氣の利いた、面白い大懸賞です。讀者は、記者が贈る何の進物をお悦びです？ 入賞者にはお好みの中元を差上げます。是非御投票を。委細は七月號婦人公論にあり

久原一家言

増版出來!!　菊判・一部・二十錢

我國は今や各方面共極端なる行詰りに當面して居る。此時に際し政府は頗る難産なりし減俸問題の後を享け更に行政財政の整理を行はんとして居るやうであるが、今さら左様な舊套を追ふたお座なりの遺方をしても（赤字補塡の足し位にはなるかも知れぬが）國難打開の上には決して多くの効果を期待することは出來ない。

例へば北極探檢の如きも船や橇による從來の方法を以てしては如何に苦心努力を重ねてゝも容易に好結果は得られなかつたのであるが、飛行機を使用するに至つて始めて偉大なる効果を擧げ得たが如くに

今日の要務は總てレベルを變へ看點を改て新工夫を凝らし新規軸を出して時運の轉換を計る處にあると思ふ。本書の第一編「日本趣味の提唱と産業新制度案」は著者が此意味よりして先づ世上に問ふた世界經濟史上に特筆すべき一大試案なりと信ずる。

次に著者は現代の宗教哲學科學の三方面を眺めて、儒佛も基督教も以て時勢に應ずるに足らず、アリストテレス以來の哲學、アインシュタインの相對性原理も只影より影を追ふの類に過ぎざるを慨し百尺竿頭一歩を進めてこれを直ちに吾等自體の生命の意義に觸れしめんとして其哲學的思索の蘊蓄を傾けたものが本書第二編の「趣味論」及び第三編の「ものとはなにか」の二文である。

されば讀者は此小册子により現下の經濟國難打開と思想問題の歸結とに關し、必ず或種の收獲を得らるゝであらう。

發賣所　東京市九段坂下　富山房　電話九段一九二一—三　振替東京五〇一一番

金線ミルク

●ノーシン！ノーシン!!　頭痛にノーシン!!!●

知名薬店にあり

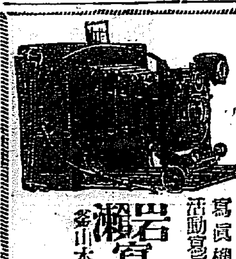

寫眞機械　活動寫眞機　一式材料

岩瀬寫眞機店

釜山本町一丁目　電話七五五番　振替釜山七五五番

國産蛔虫驅除新薬

マクニン錠

虫下し

お子様にはマクニンゼリ

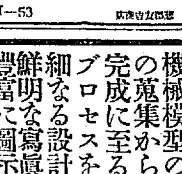

創立明治參拾貳年
倉庫業兼營
京城府南大門通貳丁目百拾壹番地
株式會社 朝鮮商業銀行
頭取 朴榮喆
專務取締役 堀正一

日本一
富士
自轉車
覇王号
宣傳号

料理の友　七月號

客向き料理　宴會向　五十錢の献立　役立つて重寳な鶏肉料理　精進料理

避暑の秘訣　奈良の秘訣　罐詰料理十種　素敵に旨い料理　幼兒の食事　美容お化粧オンパレード　相談の頁　胃腸病者の食物と調理法　避暑地案内　子供の讀物澤山　探偵小説 甲賀三郎作 秘密

料理の友社

電氣機關車大觀

模型器具製作の權威　山北藤一郎先生著

尖鋭科學が誇る最新型世界各國のスピード王

電氣機關車を蒐む

弾丸の如く、軌道を飛ぶ電氣機關車の雄姿こそ近代文明の代表的な具象化である。見よ！スピードとパワーを新鋭科學によつて具現された素晴らしき機械美を！

電氣機關車ファンにも
模型工作の設計にも
専門的技師の参考書にも

本書の特長

一、全世界の強力最新鋭の電氣機關車――文字通り現代に於ける「陸の王者」たる電氣機關車の、機械美に満ちたる雄姿の鮮明なる寫眞版と精確なる設計圖數十種を一堂に集めたものである。

一、寫眞はいづれも製造會社から供給されたる原寫眞によつて製版したもので常に有勝ちの複寫物ではない。且、電氣機關車をこれだけ集めたものは外國にも斷じて無い珍品である。

一、模型技師、一般の電氣機關車ファン等にとつて絶好の寶典であるのみでなく、専門家にとつても亦得難い參考書である。

一、各機關車に就いて一々その正確な性能を示し、且、一般の少年技師にも判る様に親切な解說が附してある。

全アート・ペーパー使用　印刷鮮麗　説明コットン紙　菊判上製百餘頁

定價金一圓五十錢　送料十八錢

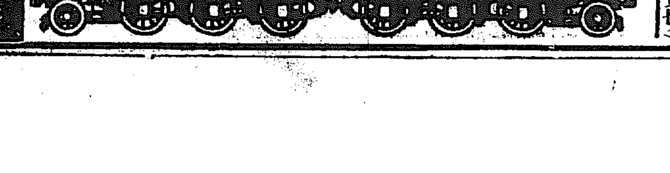

少年技師ハンドブック

最新科學による機械模型の材料の蒐集から製作完成に至る迄のプロセスを、詳細なる設計圖や鮮明なる寫眞版を豊富に圖示して一讀誰にも製作出來るやうに述べたものである

どれでも分賣　各册七十五錢　送料八錢

▽各册三六版クロース特製　▽三百頁内外寫眞版挿入

1	本間清人著	電氣機關車と電車の作り方
2	同	科學玩具の作り方
3	同	モーター利用模型と實用品の作り方
4	山北藤一郎著	蒸氣利用模型と實用品の作り方
5	本間清人著	家庭實用品の作り方
6	山北藤一郎著	電氣機械の作り方
7	佐々木民郎著	軍艦汽船の作り方
8	宮里良保著	飛行機航空船の作り方
9	古澤恭一郎著	易しいラヂオの作り方
10	同	高級ラヂオの作り方
11	原口敬正著	カメラと映寫機の作り方
12	鈴木義之著	望遠鏡と顯微鏡の作り方
13	子供の科學編輯部	特許の受け方と法規集
14	山北藤一郎著	高級電氣機關車の作り方
15	横山文司著	セメントと面白い實用品の作り方
16	横山文司著	化學實驗と應用品の作り方
17	山田徹郎著	易しい工藝品の作り方
18	子供の科學編輯部	博物標本の作り方
19	鈑田賢吉著	簡易木工器具の作り方

發行所　科學畫報　子供科學
東京・神田・錦町・一　電話神田四七一・三二一七・三三九六　振替東京六二九四番
誠文堂

子供の科學　七月號

面白く爲になる

やさしい科學の殿堂

本號特輯　科學グラフ

海水の壓力……宇田道隆
いろ〳〵な海水の色……相川廣秋
海の温度の研究……宇田道隆
魚の卵……海老名謙一
□場所によつて異る海の生物……寺尾新
□海の底はどんなになつてゐるか……丸川久俊
□光は海のどこまで届くか……S・K生
□海から陸へ移住した生物……小山哲郎
海はどうして出來たか……丸川久俊
一四二九呎の深海探檢……金坂三雄

製作記事
インダクションコイルの作り方……山口卯三郎
單軌條車の作り方……鵜飼猛
電氣錠の作り方……中田光彦
アイスクリーム製造機械……本間清人

定價金五十錢　送料三錢（毎號賣切）

外地加俸減額 當分實施延期か
拓相首相を訪ひ 愼重考慮を求む

【東京電報】外地における加俸減額問題に對する反對氣勢は臺灣、朝鮮を初め各外地官吏間に漸次尖鋭化しつゝあり、原拓相宛の陳情電報は毎日の如く到來する有樣で拓務當局では事重大と見て對策につき愼重考究すると共に加俸減額率の緩和および實施時期に就き屢々井上藏相と協議する處あつたが原拓相は十六日午前九時官邸に若槻首相を訪問し、外地官吏の加俸減額反對陳情の實情を報告し、先般の減俸によりすでに二重の打撃をうけてゐる之等官吏に對し、今直ちに加俸減額を實施する時は如何なる事態を惹起するやも圖られず、外地行政上面白からぬ結果を招かぬとも計られずとの旨を述べその實施につき相當考慮すべき要あると主張諒解を求めた、これに對し首相も考慮を約する處あつたから外地加俸減額實施は當分延期せらるゝに至るべしと見らる

中村土改部長 拓相訪問 加俸減額は當分見合せか

中村土地改良部長は目下東上產米增殖計畫遂行上につき種々重要案件につき關係處務方面と折衝中であるが、本日同氏より本府宛に加俸問題につき入電があつたが仄聞するに本日同氏は原拓相を訪問し會談の上加俸減額に對する鮮內の實情に就て種々懇談せし模樣で、これに對し原拓相は現下の所では閣議に上程するつもりもないので外地加俸の減額は當分見合せる旨を述べた由である

本府判、奏任官 實行委員凝議 臺灣在勤官吏團と 原拓相宛夫々打電

十六日夕刊既報の如く臺灣在勤の奏任官並に技師團は十六日午前本府奏任および技師團宛それぞれ加俸減額に對する電報を寄せて來たが、本府判、奏任官實行委員約廿五名は同日午後一時半より第三會議室に集合、右電報を中心として凝議するところあつたが取り敢ず臺灣總督府在勤官吏に對し直ちに左の如き激勵電報を發すると共に更に拓務大臣および同次官に對しても朝鮮在勤官吏として次の如き陳情電報を發することゝし三時半散會した

臺灣總督府官吏宛
加俸減額の阻止に附ては從來共運動を繼續する所なるも貴電により一層運動を邁進せんとす今後共聯絡を緊密にし目的達成に邁進せられんことを望む　奏判任官一同

拓相並に拓務次官宛
加俸問題に關しては特に御盡力を煩はせる趣、謹んで御禮申上ぐ。尙將來一層の同情ある御高配を賜りたく懇願す

拓相懇談 內、藏兩相と 反對狀況を報告

【東京電報】原拓相は十六日閣議散會後安達、井上兩相をそれぞれ官邸に訪問し、外地加俸減額方に關し臺灣、朝鮮方面の反對陳情につき縷々報告して懇談するところあつた

私鐵補助金を 減らさぬやうと 鐵道同志會陳情

【東京電報】私鐵會社より成る鐵道同志會代表は十六日民政黨政務調査會に對し、來年度豫算においても本年同樣七百五十萬圓の私鐵補助金を減らさぬ樣配慮され度しと陳情した

小學教員 年功加俸減額 次回閣議で決定

【東京電報】小學校教員の年功加俸減額に伴ふ改正勅令案は十六日の閣議に上程する筈であつたが豫算の整理間に合はず次回閣議において決定することになつた

高松宮兩殿下 廿一日御西下 神宮、外二御陵御參拜のため

【東京電報】高松宮兩殿下には伊勢神宮外二御陵に御結婚奉告の御參拜のため石川別當、水野御附武官、濱名御用掛等隨行し廿一日夜東京御出發、汽車で御西下遊ばされることになつた、御日程は五日間の御豫定で伊勢神宮、畝傍、桃山兩御陵の外御出發の砌海路平安を御祈願遊ばされた大阪住吉神宮にも御參詣遊ばされる御豫定である

相良氏當選 鹿兒島の多額議員補選

【鹿兒島電報】鹿兒島縣の多額納稅議員の補缺選擧は十六日午後四時開票の結果一九票の多數で相良愛之助氏當選した

江木鐵相入院中 井上藏相の手で 行整審議を進める

【東京電報】江木鐵相が胃腸病で入院することゝなればその間行政整理に關する審議の進行は井上藏相の手によつて進めることとなつた

間島總領事館の 人事異動

【間島特電】この程領事として間島總領事館勤務を命ぜられた前外務理事官末松吉次氏は來る二十五日東京發途中京城二泊の上赴任の豫定であるが、これと同時に現在間島總領事館警察部長外務警視補岡田井川警部の轉任等があるほか書記生警視級四五名の異動が本月末に發表さるべく、なほ當分の間警察部長は缺員のまゝ新任末松領事が兼任の模樣である

間島方面の 實情視察が目的 入城中の兒玉代議士談

政友會代議士兒玉右二氏は十六日正午總督府に兒玉政務總監を訪問し會談二十分にして直ちに辭去した同代議士は次の如く語る

兒玉總監を訪問したのは何も深い意味などはない、入城に際しての敬意に過ぎない、僕の來鮮の大きな目的としては現下の窮狀にある間島の實際問題であつて、即ち朝鮮人愛のため大いに日本帝國としては最もその責任ある諸種の外交問題或は朝鮮人の將來の幸福助長を圖る爲めに慮する日本帝國の人類愛の見地より起る外交にかゝる全朝鮮的責任より實情に就て間島方面の視察調査考究をなすべくやつて來た次第である、二、三日滯京の上現地に向ひ出發する積りである

歐亞聯絡會議 第一次委員會 急行料金問題討議

【東京電報】十六日の歐亞聯絡會議第一日は午後引續き第一次委員會を開催したが中東鐵道（東支鐵道）急行料金に關する討議で持ち切つた、鐵道省代表小林事務官は中東鐵道急行料金を拂戾すのが至當だとし露國代表は歐洲代表間に研究の餘地あるから次回まで保留することを提議し、會議はこれを總き手荷物一部改正の件はこれを可決し同四時三十分閉會した、なほ十七日の會議にはスエズ經由東半球週遊券加盟問題世界一週證券の研究討議に入る筈である

五月末 現在國債

【東京電報】大藏省發表＝五月末現在の國債は（單位千圓）

內國債	四、四九三、〇八二
外國債	一、四七八、九七三
計	五、九七二、〇五五

で前月末に比し內國債は七百五十五萬七千圓を增し外國債は七千圓の減少を示し總額において七百五十四萬九千圓の增加となつてゐるこの外大藏證券一億一千萬圓米穀證券五千七百廿六萬七千圓である

學生の思想問題 調査會設置 適切なる改善策の 樹立を期する方針

【東京電報】文部省では學生、生徒の思想問題の現狀に鑑み、新たに田中文相を會長とする調査會を設ける事となり、過般來伊東學生部長の手許において詮衡中であつたが委員もこの程漸く內定を見るに至つたので大臣の決裁を得次第一兩日中に發表される筈であるが委員は本省の政務官、次官、關係局長、學生部長、內務及司法兩省高等官をはじめ大學教授、直轄學校長、教授、有識者等約三十名である、しかして委員の任命を見たる上は近くその第一回總會を開く筈であるが文部當局としてはこの調査會に今日まで得たる調査材料を基礎資料として詳細に學生思想問題の實情とその內容を研究し進んで思想問題に關する對策を攻究し、現在實施しつゝある對策を一層充實擴張すると同時に更に根本的に各學校における教育の內容並に教育の實際にわたり、これを思想問題の鏡に照して十分なる檢討攻究を遂げ以て適切なる思想問題改善策を樹立する事を期する方針であると

陸海空軍の 現有勢力を報告
國際聯盟に今秋提出

【東京電報】米國政府は國際聯盟事務局の要請に基づき陸海空軍の現有勢力を記述したる報告を提出したがわが國にても陸海軍兩當局で目下國際聯盟事務局に提出すべきわが陸海空軍の現有勢力に關する報告作成中であるが陸軍では常備兵力に準ずべき警備として加へられてゐるポリスフォース（武裝した警察兵）中に朝鮮、滿洲國境守備の警察官二萬五千名を包含すべきかについて研究中である、しかして右は來る五月十五日までに聯盟事務局に到着することになつてゐるので近く關係各省聯合協議會に諮つた上外務省にて取り纏め聯盟事務局に提出の豫定である

陸軍の現有勢力

【東京電報】國際聯盟事務局に提出される陸軍現有勢力は大體次の如きものである

一、人員
陸軍常備總兵力（將校を含む）廿三萬千六百餘名

二、軍事費
陸軍總豫算一億八千八百餘萬圓中（イ）機材費六千萬圓（ロ）空軍機材飛行機總數六百二十三機（但し軍制改革實施に依る空軍增加數を加へる）

林軍司令官

林軍司令官は黃海道方面視察中の處十八日午前七時五分京城驛着歸任の豫定

歲入成績 益々不良 各官廳に詳細な見積を徴す

【東京電報】本六年度の歲入は年度當初においてすでに六千萬圓の歲入缺陷を生ずることを豫想した政府はその後益々歲入成績不良なるに鑑み再び五年度同樣の醜態を繰返さないやう目下各歲入につき各官廳に詳細なる見積りの報告を求めつゝあるが、今日までに判明した處によれば先づ租稅專賣益金は五月に三百萬圓の增上げとなつてゐて六月では約四百萬圓減を見込まなければならぬ狀態で、專賣益金の減少は約二千萬圓見當に達する模樣である、遞信收入は又最近における遞信省の調査によれば現在まで前年に比し三分方の減少を來してをり、森林收入も亦價格下落し始めた爲め相當な歲入減を餘儀なくされてゐる模樣にして官業收入も租稅收入同樣極めて悲觀すべき現狀にある爲め財務當局は非常に憂慮して種々その對策に腐心してゐる

武漢又も 共匪に脅さる

【漢口十六日發電】漢口上流の新堤洲を占領した約五千の共匪は漢陽一帶を荒し廻り、嘉魚を占領し、同地にソヴエート政府を組織した、同地方の住民は大部分漢口に避難中なるが附近の住民は各戶から一人宛強制的に共匪軍に徴發され、約千五百名の一團となり小銃一千挺を支給されてゐる、中央軍の精鋭が江西省に集められ同地方の警備から明きとなつてゐる折柄、武漢は又も上流より脅威を受くるに至つた

峯憲兵司令官

滿洲視察中であつた峯憲兵司令官は十六日朝京城驛着入城、總督府軍司令部等訪問同日午後十時半京城發列車で歸東

張學良氏良好 重要文書にも 親しく眼を通す

【北平電報】張學良氏十五日の容態は體溫卅七度、脈搏七十七、精神狀態頗る好調で參謀長戢翼翹氏の差出した各種の重要文書に親しく眼を通し奉天から駈けつけた憲兵司令陳興亞なども引見した

購買組合設立委員會

道廳購買組合設立準備小委員會はかねて群山府産組視察に出張した秋田原兩委員の歸任を待ち十五日午後零時より關係課長室に打合會を開き視察の狀況を聽取し引續き會同して『實行案を作成し一兩日中に該案を實行委員會に答申することゝなつた』

出入船舶數

五月中元山港に入港した船舶は汽船が四十一隻四萬〇三百六十三噸で前年より十一隻一萬八百六十四噸の減、帆船は一隻八十二噸で合計四十二隻四萬四百四十五噸であつた

會

男爵北里柴三郎博士追悼式　本日午後三時長谷川町公會堂、一般參列を希望す

●米國ボストン大學の笠井ドクトル招待宴　米國ボストン大學の招聘をうけ同校講師として『日本の極東政策』について今秋約一ケ月に亘つて米國各地を巡講するドクトル笠井重治氏の來城を迎へて松岡社長は十六日正午明月館本店に同氏を招待歡迎宴を開いた

人

◇梅崎軍馬補充部本部長　雄基巡視を終り途中馬牧場を視察し十八日午後六時二十五分入城乘馬大會に列席の筈

◇原守氏（前總督府御用係）は二十二日夕陸軍本省に赴任の豫定

◇西原中佐（總督府御用係）十七日午前八時五十分京城着

廣東政府 汕頭に軍艦派遣

【廣東十六日發電】廣東政府は汕頭方面の海上警戒の爲め近く廣東艦隊の『中山』その他二隻を汕頭に派遣するに決した

新國民政府 組織法 國府令で發表

【南京十五日發電】國民政府は全國會議を通過した新國民政府組織法を國民政府令を以て本日發表した、全文十章五十二條で、舊國民政府組織法を約法の規定により修正したもので、舊法との差違は少い

石友三軍 河南に移動 奉軍の進出で

【北平十五日發電】石友三、孫殿英、孫良誠氏等が山東の韓復榘、馬鴻逵氏の諒解の下に反將軍事行動を起す計畫は事前に洩れ、奉天軍の急遽出動を見るところとなつたものであるが、このため石友三軍は北はすでに東北軍に機先を制せられたので河南進出により活路を見出すの外なく、同地方にては以前の如き騷動起るにあらずやと憂慮されてゐる

關係者が よく協調して 軍縮會議と首相對策

【東京電報】來春二月壽府において開かれる國際聯盟軍縮會議は我が國として頗る重大なる關係があり、殊にロンドン會議に對して政府と軍部との間に意見の不一致を見遂に財部、加藤、末次氏等の辭職を見るに至つたので、若槻首相はこの間の事情を考慮し今回の軍縮會議に際しては斯る紛糾を避け政府と軍部とが互に隔意なき協議を遂げた上で會議に臨むこととし、近く陸原、南、安保、谷口、金谷諸氏等軍縮關係首腦者に首相官邸に參集を求めそれ〳〵各關係者から說明を聽取した上、國際關係および國內事情を十分に考慮し以て萬遺憾なきを期することになつた

電話民營と 製鐵合同案
委員を擧げて具體案作成 民政幹部會で決定

【東京電報】民政黨は十六日午後二時半より本部に幹部會を開き山道幹事長より大分縣補缺選擧の結果を報告し、その他情報報告あり次いで岡崎、川崎兩氏より稅制整理委員會で承認された所得稅改正案はわが黨の政策であるからなほ方針は財界に敏感に影響するから充分注意されたいと希望し、增田稅制委員長これに答へ、町田總務もこれを補足し、なほ賴母木總務より電話民營案および製鐵所合同案につき委員を擧げて詳細調査、具體案を作成したいと提議し、俵、中野、川崎、櫻田の四氏を委員とし更に增田氏もこれに參加することゝし午後四時散會した

北極潜航探檢 出發に際して（二）
北極潜航探檢隊總指揮 ウイルキンス大尉手記

目標とする科學的探檢

又今回の探檢隊が目的とする地理學的、物理學的諸研究の內容は次の樣なものである。

四、北極洋における潮流の速度およびその方向を測定すること。
五、海の各深度における北極の海水および氷面に各高度における空氣の夏季溫度を觀測すること
六、北極洋面に突出せる『大陸砂洲』の地形線およびその範圍を決定すること。
七、北極の高緯度における磁力線の角度および水平および垂直に働く磁力の强さを決定すること。
八、北極においてジャイロ・コムパス（回轉羅針盤）を用ひ物理學的諸實驗を行ふこと。
九、重力機械を用ひ地球の尖端の重さを計量すること。
一〇、北極における地震學上の諸研究を行ふこと。
一一、北極における地殼包藏物の地質學的研究を行ひ、地球の起原に關する資料を集めること。
一二、北極の平坦な氷原で無線電信の實驗を爲すこと。
一三、地軸に最も近い點から無線電話の通信試驗を爲すこと。
一四、地球十大圈から最も隔たつた場所即ち北極における太陽光線の價値を決定すること。
一五、北極地方における地表面に深海の動物および植物の發達に關する光の影響を決定すること（北極洋中には地球上の他の何れよりも遙かに豐富に生物が存在してゐる）
一六、北極の高緯度における地表および高層氣象の觀測を爲すこと
一七、北極洋の氷面下における氷塊の結成および分解狀態を研究する事
一八、低氣溫が潜水艦の運行、推進用電池およびエンヂンにおよぼす影響を決定する事
一九、潜水艦を以てカナダのヘドソン灣地方を通過しこれを最短航路として使用し得べき事實を大々的に實證する事
二〇、米國の產物をより安價なる運賃をもつてハドソン灣經由歐洲に輸送する目的に潜水艦を使用し、斯くて米國の主要生產物の生產者および工業家を裨益し得可き事を證明する事

北極探檢計畫の進展

この極地潜航探檢は一九一九年私が立案してロンドンの英國氣象學協會およびその他の有名な氣象學者に提示した計畫の一部である。この計畫は極地で觀測された氣象狀態が緯度のより低い地方において常にこれと關係ある氣象狀態を呈するといふ事實に對して注意を喚起したノルウエーのブジエルクネス博士およびアルゼンチン觀候所のモスマン博士の研究に基づいて立案したものである。私の計畫は北極圈內に最低二ケ所、南極圈內に十二ケ所の永久的氣象觀測所を設け、これ等の觀測所から無電を以て現在の世界各地觀候所に氣象通報をなし、これを世界各地で集めた氣象情報と照して一般氣象狀態を知るといふ目的に由[illegible]してゐる。これ等極地の觀測所から供給される間斷なき通信一致の報告なくしては長期に亘る天氣豫報は不可能であらうと私は考へてゐる。

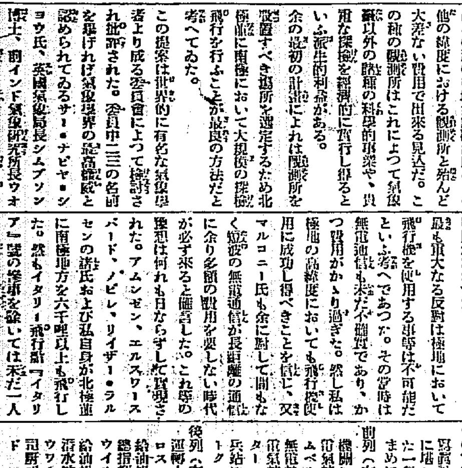

充分なる注意を以て發達させすればこの種の極地氣象觀測所はその他の緯度における觀測所と殆んど大差ない費用で出來る見込だ。この種の觀測所はこれによつて氣象學以外の諸種の科學的事業や、貴重な探檢を經濟的に實行し得るといふ派生的利益がある。

余の最初の計畫によれば觀測所を設置すべき場所を選定するため北極點に南極において大規模の探檢飛行を行ふことが最良の方法だと考へてゐた。

この提案は世界的に有名な氣象學者より成る委員會によつて檢討され批評された。委員中二三の名前を擧げれば氣象學界の最高權威と認められてゐるサー・ナピヤー・シヨウ氏、英國氣象局長シムプソン博士、前インド氣象研究所長ウオーカー博士、英國氣象學協會秘書リチャードソン氏等である。

この委員會からうけた最も苛酷な批評はこの距離があまり甚大であるといふことであつた。然しこの事業の價値あることに就ては何等疑問がなかつた。

最も重大なる反對は極地において飛行機を使用する事は不可能だといふ考へであつた。その當時は無電通信も未だ不確實であり、かつ費用がかゝり過ぎた。然し私は極地の高緯度においても飛行機使用に成功し得べきことを信じ、又マルコニー氏も余に對して間もなく短波の無線通信が長距離の通信に余り多額の費用を要しない時代が必ず來ると確言した。これ等の豫想は何れも日ならずして實現された。アムンゼン、エルスワース、バード、ノビレ、リイザー・ラルセンの諸氏および私自身が北極並に南極地方を六千哩以上も飛行した。然もイタリー飛行船『イタリア』號の慘事を除いては未だ一人の人命をも失つた事がない。

北極、および南極それ自體からすでに飛行船と飛行機とによつて完全に探險された。又大距離の間における短波無電通信も見事に成功し今や日常茶飯事となつて了つたのである。（續く）

寫眞說明＝肌を劈く極地の嚴寒に堪へる防寒用のコートを纏つた一行、特に駱駝の毛で極く手まめに織つたものである。

前列（左より）
機關長　アール・デイー・ショー
電氣技師長　エフ・エー・ブラムベルグ
無電技師　アール・マイヤース
電氣技師　シー・ピー・ロイスター
兵站部長　イー・ジェー・クラーク

後列（左より）
運轉士　エーチ・ダブリユー・ロス
給油掛　エーチ・ツエルター
總指揮　サー・ヒユーバート・ウイルキンス
給油掛　ジエー・ヤンソン
潛水艦長　エス・デーネン・ハウワー
司厨掛　エーチ・ロスチヤイルド
機械掛　ジエー・ストローム
機關士　エーチ・シー・シユネツター
電氣技師　シー・ヂイー・ホランド

工場、鑛山の 社會的施設 本府より調査を各道に通達

勞働者を使役せる朝鮮の工場および鑛山に就ては從來殆んど調査を見ないのでこれが社會的施設その他につき適確な事情が判明しなかつたが本府當局では將來工場および鑛山に働く勞働者に對する施設その他の諸問題政策の參考資料に供するため目下各道に對しこれが調査方を通達してゐる。これは全鮮各道において常時十八以上の勞働者を使役する工場および鑛山における六月末現在の調査で次の如き方法を以て行はれるが七月末までには本府當局の下に報告される筈であると

一、工場又は鑛山の名稱
一、所在地
一、工場又は鑛山の業別
一、經營者の氏名
一、就業勞働者數
一、傭法
一、休憩時間
一、公休日數
一、夜間作業の有無
一、社會的施設
一、[illegible]

太平漫語

殺氣又また騷ぐ、といつてこんどは群衆ではない、加俸減額反對で醸成の企官吏が騷いでゐる▲形勢は漸く險惡の兆を示しつゝあるといはれてゐるがどういふ風に險惡の兆を示しつゝあるのか、殺人が他人の首を欲しがるのとは違つて自分の首が欲しくて仕樣のない官吏の『險惡化』こそ見ものである▲官吏の加俸減額の反對理由は首肯出來ぬものでもないが、反對運動が敗れた場合、どんな態度を示さうといふのか、豫めこの場合の態度を定めてから騷いで戴きたい▲勝てばよし、敗れゝばそのまゝ泣き寢入らうといふのでは、甚だ見物甲斐もなし應援甲斐もない、第一『形勢險惡』をどう始末するかが氣にかゝつていけない▲朝鮮でも加俸減反對の熱が高い、その熱はあへて臺灣の熱に劣らない、この先鋭合ひによつては更に上昇するかもしれぬ、しかし在鮮官吏の權威のため堂々の陣を布いて戰ひたいもの▲堂々の陣といふのは、かならずしも攻擊の陣ばかりではない、退却の陣もまた堂々たる退却ぶりでありたい▲虎變君子と反對しておいて、コソ〳〵と泣き寢入るやうな反對運動は、在鮮官吏の名譽のためにならない—

高等學校 專門學校 受驗雜誌 梓學 七月號 卅五錢
本年度入試答案の講評
◇學科の講義◇
合格者の受驗者より見たる高等學校入學競爭率
趣味
受驗記
東京神田區錦町一ノ十九 振替東京二八五二三番 慶文堂發行

簿記
就職の秘訣は簿記を學ぶにあり
本校講習錄は僅か三ケ月で簿記をキット自習し得
ハガキで申込次第內容見本を送る
東京神田區錦町 東京簿記通信學校

特許 レフレックスサイン（電氣照明器）の
驚異的進出！
看板界の尖端兒！
▼北鮮一手代理店募集
咸興市中町新道 マルミ屋電氣部

增血 肝臟製劑 ヘパトーゼ
肝臟療法が造血機能を賦活して赤血球を增生する効果は今や確定的、實に貧血の療法を一變せる發見なりと稱せらる。
悪性及難治の貧血症にて從來の療法が捗々しき效なきとき特に賞用せらる
一〇〇錠…二圓六十錢 五〇〇錠…九圓五十錢
賣捌元 株式會社 田邊元三郎商店 東京市日本橋區本町

內科 小兒科 今村病院
院長 醫學博士 今村豊八
往診は可成午後一時迄に御申込みを願ひます
入院隨意 普通病室 隔離病院
京城若草町大通り 電話本局 三八三一番（病院用） 二六六八番（自宅用）

室內裝飾設備の完備した南鮮唯一の西洋料理店は好養軒であります
御來釜の節は是非御立寄りの程御待ち致して居ります
西洋料理 洋酒食料品 洋食器販賣
釜山府本町三丁目（電話六二七番） 好養軒
▲特に新鮮なる生魚を調理致します

●頭痛にノーシン●

清酒の精華 鮮產第一
カンボタン
釜山・馬山 原田吟醸

社説
早慶野球戰の收穫
スポーツの指導的精神

六大學リーグ戰の早慶野球戰は滿天下野球ファンの期待を裏切らず、一勝一敗の後を享け、十五日決勝の一戰は、三シーズンぶりに早大の勝利に歸し、こゝに春のリーグの幕を閉ぢた。今春のリーグ戰は、優勝候補と目されてゐた明大が、慶應との一戰で、若干問題から應援團の暴行事件を惹起し遂に球界の一大問題となつたが明大の自重によつて、リーグ參加の資格、外來チーム招聘選手等の條件により一まづ解決し、リーグの覇者は慶應と決定したが、リーグ戰最後の地位は別問題として、獨自の興味を殘るものは、例によつて早慶の會戰であつた。

◇

今回の早慶戰で、われらの最も快事とするところは、兩軍選手の堂々たるプレイと、兩軍應援團の統制ある應援であつた。早慶戰は往年應援團の衝突によつて中止された歷史を有し、兩校が、すべての點において對立關係にあるから動もすれば、不祥事が誘發し易い關係にある。然るに今回の三試合を通じての兩軍の態度は、實に愼重を極め、殊に應援團が、相手校のエールを唱へて友情の交換を行つたなどは、學生競技でなくては見られない美しい情景であつたに相違ない。しかもそれが、明大事件の直後であつただけに、戒心の實が擧げられたことは、一層切實に一般に好感を與へたのである。

◇

早大は曾に劇件事件を惹起して各學園に多大の波動を與へたが、最大は左傾學生運動の埒外にあつて、純補の安全地帶を誇つてゐた。然るに最近意外にも、スポーツ班化による極左運動の本據が同學園内にあることが發覺、遂に學生の活動となつて與校當局に非常なるスポーツを蹂躙せしめた。スポーツ界に、共産意識を植ゑつけ、スポーツマンを極左戰線に獲得せんとするのは、彼らの新戰術であらうが、果してスポーツがかうした政治的社會運動の機構として用ゐられる性質のものであるか、否かわれらは、スポーツの本質、若くは發展の段階に徴しても、スポーツは政治的社會運動の具に供さるべきものでないと信ずるのである。

◇

學生の思想運動に對しては教育の方針としてこれを善導することが必要であるが、スポーツの如きは思想善導とまでは行かなくとも、少くとも惡思想の感染を避け、國民保健の上に資す効果だけでも斯道發達の意義は充分に認められるのである。運動競技は、それが對抗である以上、對抗意識、競爭心理を喚ることは勿論だが、そこには決して階級意識、政治的心理は働いてゐない。少くとも運動競技中は一心同體となつて勝利を獲得せんとするにあり、しかもそこには規律、訓練等による精神的の修養がある。早慶野球戰の如きは全國的に關心を持たれてゐるだけに、學校當局も、競技者も、應援者も常にこうした指導的精神に立つて欲しいのである。

世界に雄飛する「空界の王者」
航空界は凄い活躍

親の脛をかぢり、學校を出て、實社に入る——斯うした月並な人生を歩く者が餘りに多いものだから、就職難といふ社會問題が起るのである。新しい天地を開拓し、勁しい仕事に生きやうとする青年がもつと出て欲しいものである。

リンドバーク

近く美しい夫人と共に日本へ飛んで來るリンドバーグ大佐——彼の如き青年を世界は求めてゐるのであらう。

一九二七年五月二十日、當時二十五歳の青年リンドバーグ氏は當時の誰もが夢だつた大西洋横斷無着陸飛行を三十三時間半でやつてのけた。全アメリカの人氣は沸騰した。ヤンキー・ガールは總て彼にあこがれた。その中から彼の選んだ花嫁は前のモルガン商會の大番頭、當時のメキシコ大使、次ぎの大統領と噂されるモロー氏の愛嬢であつた。

昨年は夫人と共にアメリカ大陸を十四時間四十五分といふ短時間で横斷した。

今度の大佐夫妻の太平洋横斷飛行は去る四日發表されたが、その後大佐は右の横斷飛行を中止してニューヨークから東へ飛び北極附近を翔破し距離六千五百マイル、前人未踏の新航路を開拓する案を研究中である——と六日の電報は報じてゐる。使用機はロツクヒード・シリアス單葉機に浮舟（フロート）をつけたもの、八百馬力の發動機を備へて時速百八十マイルを出す。

ツエツペリン

地上の人間界は振はないが、航空界の活躍はめざましい。

ドイツのツエツペリン伯號は二百時間以上も空中を飛べるだけのガス燃料を積んで時速九十六哩の飛翔續く、近く北極へ向けて飛翔する。

乘組員として四日發表されたところによると、おなじみのドラモンド・ヘイ女史をはじめ、有數の科學者十名、乘客二名、乘組員四十五名。北極では七月下旬から八月へかけて海底のノーチラス號と連絡をとり、海と空と協力して科學的研究を行ふ。傳へられるところによれば總指揮者たるエツケナー博士はこの歷史的な協同研究に就て極めて大きい抱負と期待を持つてゐると。

巨人艇DOX

出發以來七ケ月、殆んど忘れられてゐたドツクス號も去る四日見事にブラジルのフエルナンド・ドノロンヤに到着、こゝに大西洋横斷飛行を完成したのである。

ドツクス號がドイツのフリードリヒス・ハーフエンを立つたのが昨年十一月五日、同十四日フランスのロシユフオール沖の不時着で一頓挫。その次ぎにはスペインのリスボンで火災を起し、左翼を燒いたのが同二十九日である。修理なつて本年一月三十一日にはリスボンを飛びカナリー群島附近で激浪のために支柱を折られ、復舊したのが五月一日。そしていよいよブラジルまで一氣に飛んだ譯である。最初の豫定は一ケ月で横斷するといふことであつた。それが日和をまつたり故障のために七ケ月を要した。

ZRS4號

ドイツのツエツペリン伯飛行船の殆んど二倍もあらうといふ大飛行船が最早殆んど完成しかけてゐる。これはアメリカ海軍の話。オハイオ洲アクロン市にある有名なグツドイヤー・ツエツペリン會社で今完成を急いでゐるのが新しく出來る空の巨艦ゼツト・アール・エス4號である。完成は本月中の豫定。（聯合通信）

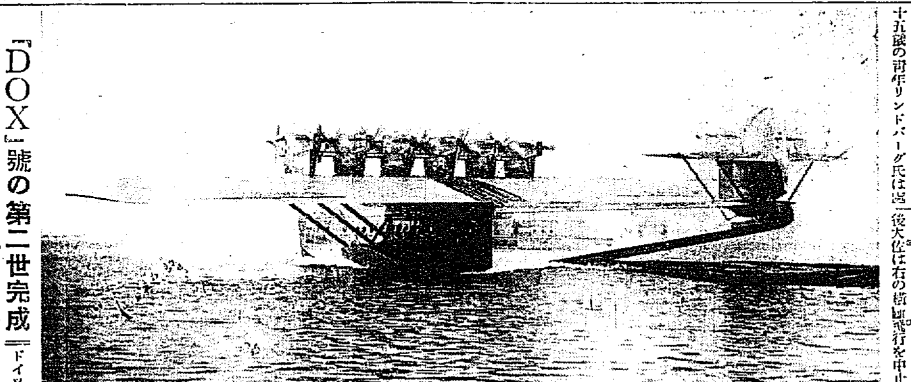

『DOX』號の第二世完成　ドイツドルニエ航空機製作所ではイタリーよりの注文により最近大西洋横斷飛行を完成した巨人飛行艇『DOX』號の姉妹機を建造中であつたがこの程いよいよ完成し、ウエゲナア主任に引渡される筈。新機は十二キロのフイアツト六百馬力發動機を裝備し『DOX』號の運航によつて得た經驗を基礎とした幾多の改造せる新設備が施されてある（寫眞は試驗飛行中の新巨人艇）

地方總選擧と朝野兩黨
共に對策に惱む

【東京電話】大分縣における今回の補缺選擧の結果に鑑づき朝野兩黨は各方面から今秋の府縣會議總選擧に善處すべく對策を講ずることゝなつたが、民政黨は打ちつゞく不景氣に惱み政友會また國民の信を繋ぐべき新政策なく兩黨ともこれが對策につき苦心してゐる。即ち民政黨は行政整理の實績を高唱して政友會の經濟攻撃論を反駁せんとしてゐるが一方政友會は今秋の選擧前にあらゆる對策を決定し、候補者の選定等中央支部の聯絡を緊密にし、統制機關を設け選擧干渉を監視し財政問題につき政府の無策を擧げて投票を獲得せんとしてゐる

癩の撲滅【一】
城大總長　志賀潔

はしがき

來る六月二十五日は皇太后陛下御誕辰の佳節である。この佳節を卜して、吾々は癩豫防協會および癩病撲滅の運動をおこす事となつた。申すも畏き事ながら我が皇太后陛下におかせられては、先帝御在世中より御心に副ひ、兩陛下御日常の御節約、御調度等を御節約遊ばされ昭和五年八月、御手元金の御名において、世にも不幸なる癩患者の救療慰藉のため御下賜金あるべき旨御沙汰あらせられた。しかして同年十一月十日、皇太后陛下には安達内相、松田拓相を大宮御所に御召しになり入江太夫を經て、私立癩病院へ御補助、公私立癩病院患者の御慰問並に多年献身的にその救濟に盡つた人々の御表彰等のため御下賜金があつた。これを内務省より夫々傳達したがその總額は廿四萬八千圓の多額に達した。しかもこの御下賜には御懇篤な御思召を以て、世に不幸なる癩患者に對する深い御慈愛を垂れさせ給ふ大御心を拜察して、只管恐懼に堪へざる次第である。

皇太后陛下の大御心を拜して私共は、光明皇后様の御事蹟を想ひ出さずにはをられない。今を去る一千二百年前、光明皇后様は、御手づから癩患者を救療あらせられた。その大慈心、大慈悲心には今においても何人かが感泣せざるものはない。

然るに今日のあたり我が皇太后陛下の大御心を拜しては我々國民一同いかで奮起せずに居られやう此時において我々は六月廿五日の皇太后陛下の御誕辰の佳日を期し一齊に内鮮各地に亘つて癩患者慰安および之が根絶の運動を起さんとしてゐるのである。

癩病の症狀

癩病ほど世に恐怖せられ、嫌惡せらるゝ病氣はあるまい。皮膚は麻痺し肉は腐爛し眉毛は落ち、顏面は異樣に膨れ、鼻柱は落ち、口は曲つて物も言へず、眼は眠れ共閉ぢず、全身から膿汁流れ出て、手爪は鷹爪の如くに屈曲し、足は落ちて歩む能はず辛うじて四肢で匍ひ廻る有樣を見ては人間と思はれぬ程の見苦しさである。

一旦癩に罹患する時は終生治せず、一日毎に苦しみ、見苦しい醜態を此の世に留め行く。父母兄弟には捨てられて頼る人なき流浪の身となり唯徒らに死を待つのみで、實に人生悲慘の極みといふべきである。

この病は現時歐米には甚だ減少し東洋には今なほ盛に發生してゐる。その東洋においても人口比例においては朝鮮に癩患者の多いところはなく、日本全國では四萬余、即ち内地三萬、朝鮮一萬余に達すると考へられてゐる。即ち人口千乃至千五百人に一人の癩患者がある譯である

癩病は遺傳でない

癩病は遺傳でないことを知つてこれが豫防を研究してみると抑々癩は遺傳ではなく傳染病であるから患者を隔離して早く適當の治療を加へたならばこれが治療は決して至難の事業ではない。勿論治療方法は未だ確定し得られぬ憾みはあるが早期に治療を加へる事は最も必要な事である。然るに從來の説は、癩は遺傳病であると信じて、患者が發生すればこれを隱蔽せんとする習慣の改まらぬのは、困つた事である。これは治療の遲れる一原因である。今日では早期に適當の治療を施すときは三割乃至三割位の治癒を見るまでになつてゐるが、今後の研究によつて更に治療の効果を擧げ得ると期待されてゐる。

國語を解する朝鮮人の數
逐年增加の好績

昭和五年末の國語を解する朝鮮人の數は本府當局の調査によると、やゝ解し得る者九十九萬七千四百二十三人（男八十二萬八千六百三十二人、女十六萬八千七百九十一人）普通會話に差支なき者六十二萬九千七百三十三人（男五十三萬四千八百二十五人、女九萬四千八百八十八人）總數百六十二萬七千百五十七人（男百三十六萬三千四百七十八人、女二十六萬三千六百七十九人）で、その割合は朝鮮人千人につき八三、九人である。更にこれを前年に比較すると十八萬六千五百十三人の國語理解者を增加してをり、最近五箇年間における趨勢を見るに逐年その數を增加し、昭和元年末に比較すると五十六萬五千六百九十八人、又調査當初たる大正二年末に比較すると正に百五十三萬四千八百七十五人を增加してゐる

農業國「丁抹」
——羨しいかずく　文部囑託宇都宮氏の視察談

【ハルピン發】丁抹の農村社會および農村制度視察研究中であつた文部省囑託宇都宮鼎氏はシベリヤ經由着哈、その視察談——

丁抹は何といつても百姓の國、世界の何處を巡つても都會が幅を利かしてゐるが丁抹だけはその例外、都會文明の代りに農村文化がある、百姓が物をいふ國は丁抹より外にはない、一九〇〇年丁抹には初めて

「農民内閣」が組織された劃期的事件がある、それ以來今日まで純粹な農民出身の平大臣は二十四名、首相が三名、農務大臣の椅子は必ず農民出身者によつて占められる。農民の政治生活は何れの國においても見られないほど認められてゐる。從つて英、米、獨、佛等の各國においては農民の選擧運動が非常に多いけれどもこの國では流石にそんなことは一つもない、政治生活もさることながら農村自體の自治生活に至つては實に驚くばかりである、日本とは違つて行政單位としての村は

「完全なる」自治體である村は全村民のために

一、救助基金
一、教育金庫
一、養老保險
一、疾病保險
一、貧乏兒童の保護と教育
一、不良兒童の保護委員會

斯うした社會施設に要する費用は村民と國家とが一定率で支給し合ふことになつてゐる、村の豫算を見ると一番支出の多いのは社會施設で全豫算の三割五分を占め、行政費はわづかに五分に過ぎない、村長さんの自宅が役場となつてゐるので行政費などは一つも要する必要がない、日本は村の上に縣があるけれどもこの國は村から

「直に國家」といふ行政組織になつてゐるから行政費といふものには多くを費さずにすむ、國の富はさうかといへば日本の九州ぐらゐにすぎないが農民の收入は一戸當り平均六千五百圓内外つてゐるから驚かされる。輸出貿易總額は日本の四割に當つてゐる、議會中は議政壇上に立つ代議士が議會終了と共に、鋤鍬を握つて田圃の人となるから農民の國としてはまことに徹底してゐる、論壇論士から見れば小、中、大農の四階級に分れてゐるが、政治的には甲乙なく全くデモクラシーに徹してゐるから羨ましい

郵便私書函
利用增加す

郵便私書函は一般の郵便による配達をまたず郵便物の到着する毎に郵便局所に到り、自己の借受けたる私書函を開函し郵便物の交付を受ける制度であつて、はじめは、京城、釜山等の大都市に限り住する少數の人に限り利用せられた感があつたが最近においては利用者の數も漸次增加し、これを設備した局所數は百四十七局所で郵便局所總數の約二割に相當しその設備函數は二千三百九十七ケにおよびなほ漸次地方の小局所にも普及せんとする傾向がある、郵便私書函を設備した郵便局所數を道別に掲げると左の通りである

京畿道	一六	黄海道	一二
忠淸北道	六	平安南道	一〇
忠淸南道	一四	平安北道	二〇
全羅北道	九	江原道	六
全羅南道	一五	咸鏡南道	九
慶尙北道	九	咸鏡北道	一一
慶尙南道	一〇	計	一四七

元山陽地洞
郵便所名改稱

七月一日から元山府内における町洞里の名稱および區域の一部變更に伴ひ元山陽地洞郵便所の名稱は、その所在地の改正町名を冠稱することゝし元山榮町郵便所と改稱せらるゝことに決定した

遞信傳習生
十名を募集

遞信局では朝鮮遞信從業員の機關養成として勤務すべき傳習生十名を募集してゐるが、右傳習生に對しては養成期間中は學資を支給し技術を修習せしめ、卒業後は所屬局に採用し直ちに實務に從事せしむるもので、なほ出願資格は年齡滿十七歲以上二十歲以下の内地人男子で、養成期間は一ヶ年、入學試驗は七月四日、入學試驗は遞信吏員養成所に於て七月九日から三日間執行せらる由

京城の水道栓
五年度末現在

京城府内の人口、戸數が近年著しく增加してゆくにつれ水道も年々平均約一千七百餘本の增栓振りであるが昭和五年度末の水道使用栓數は一萬九千二百十一本でこの内開栓中のものは一萬七千六百六十一本、不用の爲めに閉栓中のもの一千百四十一本、料金未納の爲め給水停止中のもの四百九本に達してゐる。然しながら五年度における水道新設は一千七百七本を算し一ヶ月平均百四十三本の新設栓があつた。然るに昭和六年五月には新設數五月に比すれば二十七本の增加を見、年々四、五月の兩月が最も新設件數の多い月であると

定例局部長會議

本府定例局部長會議は十六日午前十時より第三會議室に於て開催

辭令

總督府屬　林誠
任朝鮮總督府土木事務官（七等）内務局勤務を命ず

一分減配斷行か
更生の商銀今期業績

決算期も迫り京城各銀行では上期假決算を急いでゐるが物價低落、貸出金利低下、貸出金減少等の爲め今期業績は一般に振はず、前期に比し利益金の減少は免れないところであるが、本年一月陣容を一新した更生の朝鮮商業銀行が前期同様六分配當を維持するか否かは注目をひいてゐる。同行は預金約二千八百萬圓、貸出三千三百九十萬圓で前期に比し貸出において約二百萬圓の減少を示してゐるから、前期よりも多少の減收は免れないらしい、しかし前役員時代の不良貸を整理した爲め六分配當は全々不可能でもないらしい、經濟不況に處するの策としても内部の充實を圖るため、利益の一部を社内保留とすることに努め此際一分減配を斷行すべしとの意見が現重役間に有力となりつゝある模樣で近く本府理財局の意嚮を確かめた上、決定することになるらうが、財界の情勢から見て一分減配は或は實現するかも知れない

植付順調に進捗す
用水潤澤で

本年の全鮮各道における植付狀況につき東拓會社の調査を聞くに、本年は春先の濕度多少低溫であつた爲め苗代の播種が一週間位各道遲れたやうであるが、潤澤のためその後の成育は多少伸びは短いが、先づ良好で害虫も地方により多少は見られるが大したことはない。しかして本年の用水は南鮮の一部には多少不足を告げたところもあるが、時々降雨があり一般には充分で植付は順調に進捗してをり、この分ならば全鮮を通じ大體適期に植付が出來るものと見られる。なほ十五日現在各道植付割合は左の通りである

▲京畿七割▲忠北一割五分▲忠南一割五分▲全北二割五分▲全南二割▲慶北二割▲慶南二割▲江原五割▲黄海五割▲平南四割▲平北四割▲咸南四割▲咸北四割

◇株式◇
大株短期引跡

大新　六十二圓九〇（十錢安）
大東　七十六圓三〇（十錢安）
日産　十八圓八〇（十錢高）
東新　百卅四圓丁（不變）

◇期米◇
各地期米後場止

下關一八、四〇▲名古屋一九、一九▲金澤一七、〇九▲熊本一七、二〇▲大阪前場引二十四錢（一錢高）

仁川期米本玉表

當限賣方　丸三一〇、〇〇〇
同　買方　丸福七〇〇丸ウ四、二〇〇丸ス七〇〇丸大六〇〇丸玉二、八〇〇丸マ四〇〇金メ六〇〇
中限賣方　丸福一、〇〇〇丸七、四〇〇丸大八〇〇
同　買方　丸ウ三、六〇〇丸ス一七〇〇丸玉一、二〇〇丸マ二〇〇金メ二、五〇〇
先限賣方　丸福四、七〇〇丸玉二七〇〇金メ九〇〇
同　買方　丸ウ三〇〇丸三、〇〇〇丸ス二、三〇〇丸大三、五〇〇丸マ二〇〇

超急速強壯劑
ラボカ

しかも公明にラボカの如く至十日……

ラボカの成分
生活の核の脂無 主成分ヌクレインを抽出製劑せるラボカは、ヌクレイン鐵、燐、ロセリグ、酸燐ムウシルカ化弗、ムウシルカ化・ムウシルカ、ミタイヴ、A.B.C.D.E.を多量に有し且つその消化吸收を容易ならしめる爲め特別の調劑法を施し能く保存せしめたり。

見よ!! この榮養價
ラボカ十瓦は
ヒレ肉五百瓦
卵黄十五個
牛乳一升五合
小麥粉四キロ瓦
に匹敵す

健康は手近に
病弱を嘆き、體力の虚弱を苦惱する前に諸君は先づ理智に依つて藥品を撰擇せねばならない。徒に誇大な宣傳に、安價な粗藥に迷ふ事は決して賢明と云へない。純正ヌクレイン製劑として世界の醫藥界に革命的聲價を專にするラボカはその豐富なる各種成分の綜合作用によつて細胞の新陳代謝を行ひ常に肉体の疲勞衰弱を防止し根本的に體力を強化回春すると共に各種の疾病を急速的確に治癒、豫防す只理智の決斷あるのみ、健康は諸君の最も手近にある。

老人の……老衰豫防、抵抗力增大、血壓降下、心臟諸症
壯年の……胃腸障害、性慾減退、神經衰弱、不眠症
婦人の……ヒステリー、結核諸症、姙娠前後、乳汁增加
小兒の……成長促進、發育強化、虚勞盛衰、消化整調、骨質強化、血液增加

ラボカは美味で御婦人、小兒も服用容易なり（文獻説明書呈）

定價　粉末ラボカ　一二〇瓦入　金二円　三六〇瓦入　金五円　一キロ瓦入　金十二円
錠劑　五十錠入金一円二十錢

全國ラボカ販賣聯盟藥店にあり
東京市芝區芝口一ノ三復興ビル　小管商會藥品部
電話銀座一六〇二・四七六一　振替東京七二九三〇番

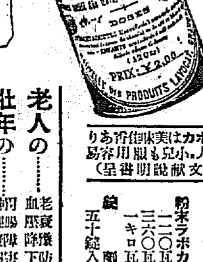

義手義足　高野義肢製作所
京城府長谷川町（公會堂前）　電話本局一六〇番
患者用臨床器械類金四圓八拾錢、各種部品用途ノ第一・上等五圓五拾錢。診察ノ際下ロリ採寸シタル寸法御通知ヲ乞フ
手足ヲ失ヒ不具者モ父ヘ神經痛、セキズイ病モ器械使用ニテ相治ス

凡ての眼病にしまずに良く効く
目藥アドラ
高峰博士發見高貴藥アドリナリンを主藥とす
一ポンドのアドリナリンを得るためには一萬三千頭の牛の副腎を必要とされます
定價　五十錢　三十錢　二十錢
東京市日本橋區本町　參昌製藥株式會社

頭痛にノーシン!
藥價　二十錢　三十錢　五十錢
全國の藥店にあり類似品に注意

外科
レントゲン科
植村病院
院長醫學博士植村俊二
副院長　松永信哉
京城永樂町二丁目　電話本局二〇七〇　二七九一

U-21
サービス
口金（あい色）一個三錢で買入れます
くち金は最寄の酒店で現金に引替へます
活動に休養に愉悦あふるゝユニオンを
ユニオンビール
天然鑛泉　三ツ矢サイダー　三ツ矢平野水
宮内省御用達
日本麥酒鑛泉株式會社

【寫眞說明】十四日の農民デー上は江原道の田植（右から二人目が李知事）次は平澤の共同田植次は平北熙川郡農會の田植次は咸興の兵隊さんの田植下は咸興府の聯合田植

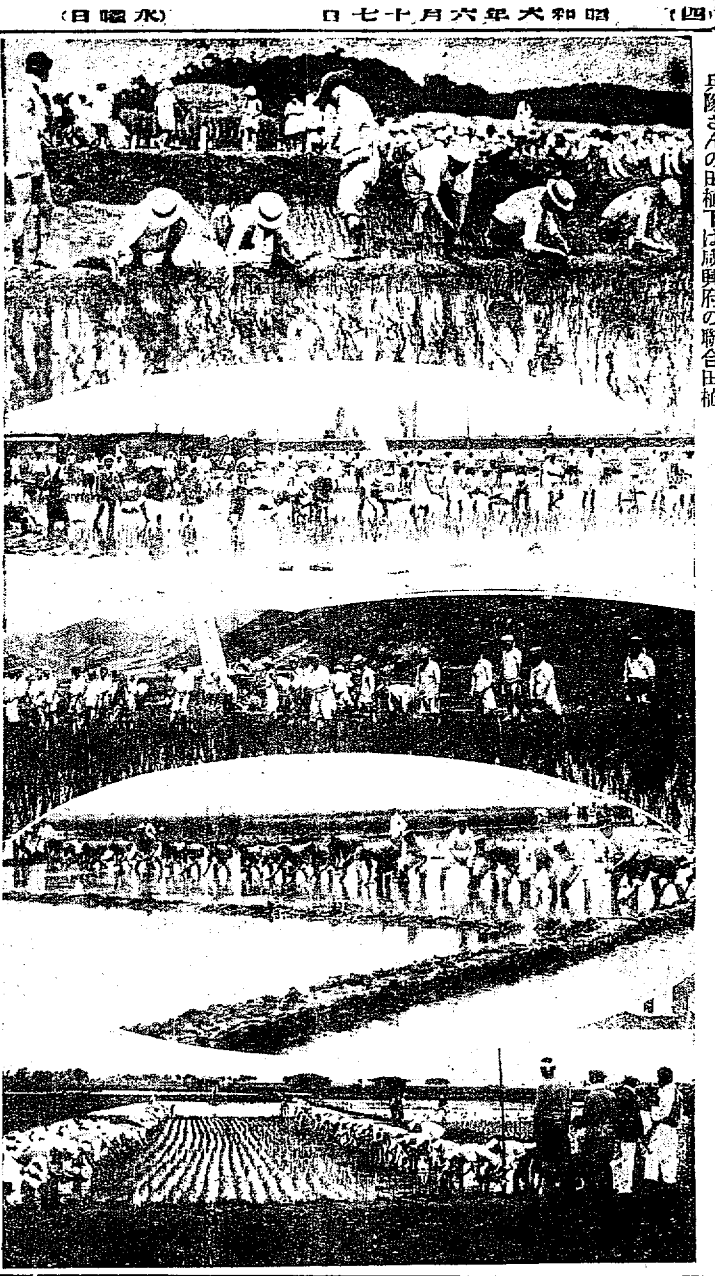

咸鏡北道

城津築港速成の請願
齋藤總督に對し夏目委員長から

城津築港期成會委員長夏目十郎兵衛氏は左の請願書を齋藤總督に提出した（城津）

請願書

城津築港速成市民大會の決議を以て左に地方民の要望を陳述し謹て閣下の詮鑑を仰がむとす

昭和六年六月十五日

城津築港期成會

委員長 夏目十郎兵衛

朝鮮總督子爵齋藤實閣下

理由

一、城津港は明治三十二年の開港にして元山、清津兩港の中間に位し北鮮中部における物資の吞吐集散上樞要なる地利を占め其の經濟區域は咸鏡南北兩道に跨り面積約一千方里戶數十四萬戶人口八十一萬人を擁し更に奧地には渺漠たる支那西間島を控へ國際的港灣としての使命を有せり

然るに現在の港灣施設は僅かに一萬四千餘坪の艀船溜あるのみにして海陸聯絡に多節の經費を要し港灣としての機能を發揮するを得ず隨て經濟的に地方開發及產業の振興を阻まれその伸暢發展を見る能はざるは深く遺憾とする所なり

大正十三年咸鏡線鐵道中部開通（城津吉州、城津端川間）並に昭和三年咸鏡線鐵道全通以來本港に集散すべき物資は比年激增の趨勢にある

而して多年地方民の要望せる城津漁港は本年度より三ヶ年計畫を以て修築せられ城津を起點として惠山鎭に至る二等道路未改修部分ゝ新興里（端川郡北斗日面）銅店（甲山郡雲興面）間は本年より二ヶ年計畫を以て改修せらるゝこととなり又惠山鎭を起點とし吉州を經て咸鏡線に依つて本港に結ぶ惠山線鐵道は本年度吉州より嶺還（？）二工區の着工を見昭和十二年度に於て全線開通の計畫なりこれ等施設の進行に伴ひ更に總督府山林部計畫の再津線、惠山白頭線、合水茂山線の開通と相俟つて本港に大貨物の一躍激增を顯映するは蓋し疑を容れざる所にして本港の修築は北鮮中部地方の要望に頗大なる關係を有するのみならず國家經濟上實に緊切なるものあるを信ず

翻つて當港輸移出入貨物の既往十ヶ年間の成績に徵するに毎年約二割の增加率を示しつゝあるを以て三ヶ年後の昭和八年には輸移出入貨物總噸數二十二萬噸更に五ヶ年後の昭和十三年には五十二萬噸に增加すべき狀勢にあり

猶ほ前記惠山線、鐵道合水茂山間開通に依つて咸鏡南北兩道に亘る千古斧鉞を入れざる大森林地帶（面積九十三萬六千町步）に達し此の立木材積三億六千萬尺締にして假に八十ヶ年の輪伐計畫として一ヶ年二百七十一萬尺締（四百五十萬尺締に對する造林步止六割平均）噸數換算六十二萬一千噸は當港に依つて集散せらるゝに至るべく又本港背後地域内に埋藏する石炭は其の經濟的有効量二億噸と稱せられ之が採掘量は年々著しく增加しつゝあり其の他硝酸、鐵礦、曹達、燐、黃金等の資源頗る豐富なり以上の理由に依り本港の修築は啻に地方の開拓のみならず國策上極めて喫緊事なるを以て速に之が實施を期せられむことを熱望して歇まざる所以なり

城津商工會
減俸對策協議

官吏の減俸は各地共中小商人に取り相當の打擊で今や各官廳においては冗費節約の聲起り購買組合或は消費組合等設置の機運は全鮮的に波及するの狀勢にあるので城津でも商業者としてこれが對策に關し考究の要ありとて城津商工會副會頭吉川治一郎氏は十四日午後八時から市内主なる商業者を商工會議室に會合を求め對策に關し協議を行つた（城津）

羅南の農民デー

成北道農會では十四日の農民デーに際し午前十時から鏡城種苗場試作田において田植の實習を行つた古橋知事以下各官公署の職員、地方有志等八十餘名參加し頗る盛況であつた、午前十時集合の鐘を合圖に整列した一同に對し古橋知事の挨拶あり後、鈴木農務課長よりの田植に對する注意が終るや各種標々の農民服に裸足の一同は約一時間にわたる田植を終り種苗場の生產物で作つた午餐の料理に腹をふくらして十二時すぎ散會した

慶尚北道

豐漁が祟り鯖出漁中止
折角獲つたものが肥料にしかならぬ

鬱陵島の鯖漁は目下珍しい豐漁であるが數日前から内地も又豐漁のため内地向きがさつぱり止まつたので折角とつたものも肥料にしかならぬ狀態であるので同島漁業組合員は鯖出漁を中止した（大邱）

春繭出廻り

慶北道の春繭も十五、六日頃から出廻り殺繭期に入つたが道廳に達した報告によると十三、四兩日の出廻り共販高は二萬三千三百五十五貫で買價別れ一貫八十一錢で最高出廻りは尙州の二千九百十三貫を筆頭に星州の八百九十八貫、漆谷の八百十五貫咸昌（尙州郡）七百五十五貫浦項七百廿五貫等の順序である（大邱）

田植は八分通り 慶北

道内の田植は去る五月二十七日から乘化、榮州、醴泉地方から初まり去る十二日の雨で道内何れも一齊に行はれてゐるがすでに終了した郡もありまた平坦部では一、二分の植付しかすまぬ地方もあり道全體としては十五日までに七、八分の植付を見たが殘る二、三分はこゝ一雨なければ植付困難で農民は今一雨ほしがつてゐる（大邱）

大邱の井戸水
飲料水として全部落第

大邱警察署では猩紅熱流行と防疫會議の結果に基づき大邱府内三千余個の井戸水の檢査を行つてゐるが十五日までには一千余個の檢査を完了したがそれによると飲料水として適當なものは絕無である事が判明した（大邱）

全大邱遠征
釜鐵の挑戰に應じ

オール大邱野球團は新陣容なつて第一回の外來試合として去る七日大邱府營グラウンド開き當日釜山鐵道軍と戰ひ九對八で之を破つたが今回釜山鐵道軍から挑戰して來たので來る二十日釜山に遠征することになり目下連日猛練習をつゞけてゐる（大邱）

衣類寄贈

京城の朝鮮兒童協會母の會から今回大邱の慶北救濟會へ衣類五百數十點を寄贈して來た（大邱）

慶北雜組

◇大邱普通學校は十一日工事施行の認可があつた同校は現在の平家を二階建とするもので工事費約七千圓である、入札は來る二十日執行する

◇大邱覆審法院長岡本至德氏は十六日發管下湖南各地の法院事務視察をなし二十日過ぎ濟州島に泊る事になつた

◇林慶北道知事は慶州郡の砂防工事視察のため滿田農務課長、山地地方課長、大羽技師をしたがへ十五日慶州へ出張十六日歸邱した

◇支那視察中であつた大野警察部長は十六日午後七時から道警察部その他へのお土產として支那の風俗その他の活動寫眞を映寫し視察談を試みることゝなつた

◇煙草元賣捌き直營に對し大邱專賣支局では十六日午前十時から直營による事務引繼その他について管内の出張所長、販賣主任會議を開催した十七日終了の筈

◇大邱府共榮自動車會社は殆んど全線に亘り最高五錢から最低一錢二分の値下げを斷行好評を博してゐるが今回更に慶州佛國寺間の乘合自動車の料金値下げを申請した

◇大邱元町『こまや』東城町林兼商店、東雲町秋守屋、壽町、白梁熙の五氏は今回達城公園にベンチ一個づゝを寄附した

◇大邱警察署では最近大邱穀物市場で同面賭博が流行してゐるのでこれが撲滅のため數日前からこれが一齊狩りを行つてゐる

慶尚南道

浦項雜組

◇創設民與同方支局主催の產業視察團一行廿餘名は廿一日午前十時來浦の筈である

◇林道知事は迎日面における砂防工事狀況視察のため十六日來浦即日歸任

◇浦項小學校教育後援會では十三日午後二時より役員會を開き重要問題の協議を遂げた

◇浦項邑では十二日午後邑會議員の會合を求めて海水浴場設備その他の協議を遂げたが海水浴場開きは七月四日盛大に行ふことに決定した

蔬菜と果實販賣組合組織進む
專業の經營は評議員制度
販賣所は物色中

慶南產業課が中心となつて計畫した東萊金海、梁山各郡の農家を組合員として組織する蔬菜および果實類の販賣計畫は釜山地營きの野菜商人に多大の衝動を與へ成行きを重視されてゐるが販賣組合を組織する準備は着々進捗し本月末までには規約その他の準備を了して設立のはこびとなる模樣にて事業の經營は評議員制度をもつて決定し販賣所は現在のところ富平町市場附近と地理的關係より釜山驛方面とが物色されて居るが決定せず同組合の設立についてつとめてゐる產業課では

釜山の如き多數の府民を抱有する都會は蔬菜果實類の最大の消費需要地であるから食糧品の需給を圓滑にして生產者が販賣する方法をもつてより廉價に府民に提供せんとするは當然の成行きである、これによつて府内の商人を壓迫せんとするが如き意思はなく生產された品物を安價にかつ大量的に卸賣りせんとするに過ぎない

と語つてゐたが府内の當業者間には實際問題として果して實行され得るかは大きな疑問であると囁かれ疾に委託販賣の形式を執つて市場組織に非ずと說明されて居るがその時の狀態によつては價格關係の動きに從つてセリ賣りの形式となり看板は販賣所であつても實質においては市場取締規則に抵觸するに至りはせぬかとも懸念され販賣される野菜類の價格も何を標準として決定するか判然せず青物商組合および南鮮の食糧品會社等では着々對策を講じてゐるから組合組織の內容如何によつては一紛糾は免れぬらしい（釜山）

密航ナンセンス
美事一杯喰はさる

無許可の朝鮮人に內地密航を勸誘しては手數料をむさぼる渡航ブローカーの出現は釜山でなければ見られぬ風景であるが釜山府榮町二丁目李在蕃（三一）は昨年十二月一日夜釜山へ集まつてゐる沒落朝鮮人五十名を狩り集めて一名より一圓八十錢の手數料を取り牧の島から發動機船に乘込まして沖へ出で海外の海上を五六時間走つた後九州地方へ着いたと誤魔化して釜山と目と鼻の間にある東萊郡赤崎半島の海岸へ上陸させてそのまゝ姿を晦ましたのを釜山署で探知し同人の行方を搜査中十四日釜山驛前で又々密航渡航の密航朝鮮人を募集してゐるところを逮捕された（釜山）

帆船沈沒 釜山牧の島東部

方守成（三七）ほか三名は去る十二日午後一時ごろ梁東江多大浦附近にて土工用の砂料を採集しこれを大型帆船に積載して航海中同里を距る三哩の海上にて風波と砂料の重量のため破損して沈沒し前記の乘組員四名は舟板にすがつて波間を漂流し瀕死せんとしたところを同里の漁業孫宗寶外四名に救助され九死の裡に一生を得た（釜山）

正條植競進會

產米增殖の一方法として奬勵されてゐる稻苗の正條植について慶南道農會では徹底的に普及をはかる必要を認め水稻正條植の競進會を開催することに決定しその準備をすゝめてゐるが水稻植付の終了後各郡毎に一面を適宜指定して競技會の審査を行ふ筈にて審査の結果優秀な面には一等百圓（一點）二等五十圓（二點）三等三十圓（七點）の褒賞を行ふことになつた（釜山）

古城址調査

慶南の學務課では道內における古城址の調査に着手し各府郡面の文獻、記錄その他の資料を蒐集中である內容は大體において

一、築城法より觀たる城址の類別
二、日本府時代の城址
三、神功皇后三韓時代の城址
四、元寇の役時代の城址
五、倭寇猖獗時代
六、文祿慶長時代の城址

に區別され慶南は各種多樣の城址が豐富であるから調査完成の曉には得難い考古資料となる見込みである（釜山）

忠清南道

畜牛の理想的飼料
エンシレージ製造奬勵
燃料八萬圓の節約

忠清南道では本春勸頭產業技術員會議の重要事項たる冬期間における畜牛の理想的飼料たる『エンシレージ』製造用『サイロー』（普通縱四尺深さ九尺價格七圓位）を設置の件は道當局の指示に基づき各郡ともこれが實施計畫を樹立し越冬の普及徹底を期すべく準備に大わらべとなり大田郡では炭洞面外三里、杞城面楔谷里、柳川面安永里、山內面上所里面に畜牛飼育普通學校卒業生指導里及勸農共濟組合部落を奬勵區域と定めそれぐサイローの設置を急いで居るが今煮熟飼料を廢し生飼方針に改めた結果は畜牛一頭に對し煮熟燃料一貫目を二錢とし一頭一年の煮熟飼料九百貫と假定するときは大田郡內の畜牛四千六百七十七頭では[illegible]九千三百卅八圓の燃料代の節約となりサイローの設置は僅々七圓內外に過ぎずこれが奬勵は延びて畜牛の飼育增加を計るとゝもに農村の疲弊を緩和するものと期待されてゐる（大田）

李舜臣の寶物館建設

牙山郡溫陽面白岩里にある名將李舜臣の遺跡が東一銀行に債務のため競賣に附せらるゝ事となつたので各方面から約一萬圓の寄附金があつたので保存會では債務の支拂ひをなし更に遺所在に寶物保存のため寶物館と墓守の屋舍を建設することになり十四日溫陽溫泉で關係者の協議會があつた（天安）

學校組合會計檢査

大田學校組合會議員沼田、北島、安井の三氏は十六日組合の會計檢査を行つた（大田）

東拓在駐員會議

東拓大田支店では十六、七兩日駐在員會議を支店樓上に開催し支店各係主事その他臨席の下に新任支店長入佐々木久松氏の訓示あり同氏の挨拶に次で駐在員の管內狀況報告並に東拓事項の懇談後左記事項の協議を行つた（大田）

重要事項の審議に入つた（大田）
打合事項
一、農事改良小作人組合設立の件
一、社米改良に關する件
一、精立方法の合理化に關する件
一、檢查及收納諸報告改正に關する件

咸鏡南道

兵隊さんが田植る
約一箇中隊出動して

十四日咸南道農會主催の農民デーは種苗場に舉行關水知事以下道廳幹部總出、官民有志多數出場盛大に舉行されたが異色は咸興步兵第七四聯隊の兵隊さんの田植で當日約一箇中隊程が野村中佐に引率されて參加した事で甘蔗農會長まづ讃辭に比例があるまいと鼻の高いこと（咸興）

體協會優勝
元山庭球リーグ戰

元山體育協會主催庭球リーグ戰は十三、十四の兩日郵便局、聖導、府實局の各コートで舉行されたが參加チーム七組が準決勝戰迄に元中、稅關所組倒れ體育會總括俱樂部の決勝戰となり左の如き成績をもつて體育會優勝した（元山）

（千一南・李延成）四―三（吉川・松上）
（李瑛煥・李明九）二―四（南久・成條）
（朴仁係・李成培）〇―四（橋爾・羽本）
（朴景烈・朴弘範）一―四（里東・月）
（金國山・金仁洙）四―〇（松會・井根）
（千一南・李基濠）四―〇（久南・成條）
（金國山・金仁洙）四―三（橋爾・羽本）
（李基盛・千一南）四―二（里東・月）

氣まぐれなお天氣

この頃元山地方では連日の陰雨で氣溫も下り落ち、爐に火鉢を抱いてゐてもまだ寒い氣まぐれな天候が續いてゐる。右につき元山測候所では語る

七六〇ミリの高氣壓が沿海州から日本海北部に張つてゐて朝鮮に迫り支那山東黃海方面に七四八ミリの低氣壓が十四日午後六時頃から東に向つて進みつゝあるため北鮮一帶は梅雨狀態に入つたのであるがこの低氣壓の通過は十五日一杯で終り十六日には晴れるがまたその後に同方面に低氣壓が低迷してゐるので今後も當分は晴れたり降つたりの梅雨が續くであらうと

菅原東拓總裁視察

菅原東拓總裁は豫定を一日繰上げて十四日夕刻中野駐鮮理事以下一行の鄕郎を引具して新任の第一步を北鮮資源の踏査のため來咸、官民有志の歡迎裡に松月旅館に入り直に大和町南春食堂に關水知事以下官民有力者二十餘名を招待したがその挨拶に曰く

北鮮の資源が頗る豐富なことはかねて充分に承知してゐたがいよいよその事實の確なるを知つた……とホールに掲げられた扁額『寶珠有南海』とあるを指し……私をしていはしむれば寶珠南海に有つといはんより寶珠北鮮にありとするを妥當なりと信ずる

と當意即妙の挨拶、これに關水知事が寶珠即美人、旅情をこのシツクガールによつて慰められたい……と打とけた晩餐を終り十五日は咸興、興南兩地視察の後、間島を知らずして朝鮮を論ずべからずとする中野駐鮮理事の獻策のまゝ間島視察に向つた（咸興）

元山尋高敬老會

元山普通高等小學校では十三日夜の講話と親師の會を更に十五日夜同校講堂で開催し市內の七十歲以上の高齡者を招待して敬老會を催した（元山）

辭令（十三日附）

咸女普訓導 西來路マサト
任小學校訓導補興南小學校訓導 德川普訓導 杉本文人
任小學校訓導補元山小學校訓導 文川普訓導 金興鍊
補永興公普訓導
任公普訓導補文川公普訓導 朴曉烈

降雹

十三日午後五時四十分から五分間位、安邊山內で鷄卵大の降雹があつた。農作物、果樹園等にも相當の被害ある見込みである（咸興）

地方人事

▲神谷慶南財務部長 財務部長會議へ列席のため廿三日頃上城の筈
▲香椎源太郎氏（東拓顧問）廿三日歸釜の豫定
▲田村光太郎氏（釜山局監督課長）二週間の豫定にて金泉その他管內各局視察に出張
▲塚木耕平氏（新任釜山貯金管理所振替貯金課長）十五日新任挨拶のため各所歷訪
▲村尾伊勢松氏（大田實業家）十四日京城へ
▲齋藤安二氏（大田邑長）同上
▲土田福一郎氏（光州郵便局長）十三日着任十四日各方面歷訪
▲長崎押山汽船社長（預院議員）十三日雄基視察
▲園田平南知事 十五日平壤着上城
▲大島平壤府尹 平壤商品見本市狀況視察のため海州へ出張中の處十五日歸任
▲上野平壤府內務課長 同上
▲森永製菓社長 十六日新義州着十七日夜販賣店主をホテルに招待饗宴、十八日朝平壤へ

トラホームを撲滅し近視眼を予防す

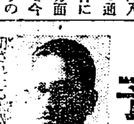

眼科の權威 內田孝藏先生が永年苦心の結果發明されたる本器は、眼病治療上の必需條件たる洗水洗眼・マッサージ・罨法作用の三方法を具備し、トラホームを撲滅するには、これによる外に良法はないと十博士激賞の理想品であります。而もこれを常用すれば近視眼を豫防し、眼の疲れを治し、眼性をよく、頭腦が明晰になります

醫學博士 內田孝藏先生 ―發明並に監製―

內田式水壓療眼器

B―11

會社・工場・學校等の多數人の集まる所はぜひ設備お備へ下さい。

家庭にも是非一具

一家の眼の健康の爲に價格お備へ下さい、使用法簡單

價定 △家庭用・一組一圓八十錢 送料內地十八錢 △公衆用・一組二圓五十錢 送料內地二十錢

東京本郷 大日本雄辯會講談社代理部（振替東京六〇二一九）（全國藥店・百貨店にあり）

總督府免許製品 旗印 蔘精葡萄酒（ニンジンブドウシユ）

澁谷齒科 南大門通五丁目華月內

カメラと材料 直輸入商 木村洋行
1931年 新型カメラ 活動寫眞機 在庫豐富（カタログ進呈）
本店 奉天 支店 大連市 出張所 哈爾賓道裡モストワヤ街

始政廿週年記念 朝鮮大博覽會 名譽金牌
高級銘酒

朝の花

ヘチマクリーム
君の心によろこびを
君の御肌に美しさを
粉おしろい下に
日やけあれ止めに
大 75セン
中 50セン
小 30セン
本舗 東京 天野源七

黄海道

宴會や饗應は一切お斷り
時運に鑑みて道廳食堂員 從來の弊風を一掃

黄海道廳食堂員は時運に鑑み生活改善、消費節約の緊要なるを感じ自今管內出張に際して宴會その他何等の名義を問はず一切の饗應を辭退して從來の弊風を一掃するべく申合せをなした（海州）

鐵馬野球倶樂部組織

南川の郡廳驛各學校其他の職員を主とする野球チーム組織についてはこれまで屢々話題に上つてゐたが先頃いよいよ確と取敢へず器具類の購入をなすと同時に十三日初練習を行つたが案外の好成績を得、更に十四日これが組織に關する規約を作製するため午前十時から郡廳階上會議室に集合十三ヶ條より成る草案について討議したが多少の修正を加へて大體に意見の一致を見ると同時に席上部長の投票を行ひ十三票の大多數を以て南川公普の島校長當選し同校長から直ちに就任の挨拶あり正午過ぎ散會した、本チームは南川鐵馬野球倶樂部と命名することになつたメンバー等は近く部長幹部等詮議の上決定する筈である（南川）

東部軟式野球大會 二十八日新幕で

來る二十八日午前九時から黄海道東部軟式野球聯盟主催黄海道體育協會後援の下に新幕鐵道グラウンドにおいて黄海道東部軟式野球大會第一回優勝旗爭奪戰を開催することになつたがルールは公式軟式野球規則により試合球は日本軟式野球協會公認の標準型校ボールを使用、同日は午前八時四十分入場式を行ふことになつてゐる（南川）

棉作追肥指導奬勵

棉の追肥は第二回中耕除草をなすと同時にこれを施用し生育を促進せしめこれを七月十日以降において施用する時は、却つて開絮を遅延し、摘、採棉の收穫を減じ品質を劣等ならしむるので施肥の適期を過らしめざると同時に特設棉圃においては補助肥料を他作物に流用せざる樣監督の上勵行せしめ、一般棉圃にありても人糞尿を多用に追肥として施用せしめる樣奬勵して居る（海州）

校舍增築入札

海州公立高等女學校々舍は校長室および應接室の增築をなすべく十三日入札に附したが遊谷貞吉氏に千四百七十圓で落札した（海州）

罵られて告訴

長淵郡農業技手玉泉某外四名は同郡面與非洞に堆肥獎勵のため出張したところ丁順嫂といふ者が郡からの命を實行してをらぬとて出張技手連が丁をなぐつたので丁の父丁永浩が大聲で助けを求めたので部落民五六十名集まり來り技手をなぐらんとするので玉泉外三名は逃早く逃げたが村某一人逃げ遅れ多くの部落民から散々なぐられて治療三週間の負傷をした爲め村は長淵署に告訴した（海州）

講堂工事入札

沙里院公立尋常高等小學校講堂新築及校長官舍移築工事の請負入札は十五日午前十時學組事務所において執行の結果最低價格八千九百八十圓にて沙里院工藤茂氏の手に落札した講堂の總建坪は百一坪にして竣工期限は十月二十日迄である（沙里院）

沙里院から

◇當地小學校講堂新築に關する設計豫算二百九十圓也は工事請負者から徵收するのださうだこの設計は道廳の方にやつて貰つたのださうだから、係のお役人が本務の片手間でやつたのか或は誰かに調査せたものかは知らないが何れにしても請負者に負擔させると言ふ事は合法的でないやうに思はれる

◇於之水普校設立反對に對する緩和策がこの際有志間で研究中であるさうだその理想に結構是非さうお願したいものではあるしかし本問題に關し直接の利害關係者が表面に立つことは反對側の氣受果してどうだらう？殷栗邑からの前例もある事だ若しやつて見んとするならば本問題に寸毫も關係を持たない第三者の斡旋が望ましいものである

◇鳳山郡廳の電話四番は、いつかけて見てもお話中でない事は殆んどない、そしていつもそのお話の長い事急用の時などとても待ち切れたものではない郡最高の行政官廳として常に用事の多い役所に唯一個の電話ぎりではいつもお話中である事に何等不思議はないこれを郡長級どこに持つてゐる道廳あたりと比較して余りに上下懸隔の度がひどい

◇ご多聞にもれぬ野球熱が日に向上しつゝある當地において肝腎のグラウンドが未だ實現しない事を大なる遺憾とする過日公普校庭を借用し全黄海道の野球試合を行つた時の如き競技中いろいろの事故が發生して貸した方も非常な迷惑を感じ以來屆れても同校庭など借りる事ではないと主催者はこぼして居た程だ多く貸した方も以來貸事でないといひたいだらう郡體育協會あたり、いつまでもぐずぐずしてる時代であるまい

江原道

減俸對策 誓約書成る
道廳員を網羅して 購買組合等を組織

江原道廳『減俸對策研究會』では十二日午後道廳會議室において同會規則並に會員誓約書を協議可決しいよいよ具體的に活動を展開することゝした、なほ本會は減俸を積極的に反對するといふよりもその結果による生活上の脅威を消極的ながら緩和につとめ減俸の補充をしようとするもので、たとへば生活資料をより安價に得るためには購買組合等を組織し物品の共同購入を行ひ、又は禁酒禁煙等により出來得る限り冗費を節約しようといふのである。一方民間商街においては出來得る限りの物價引下を斷行し所謂大勢に順應すべくつとめてはゐるもの丶、官吏連中よりの購買力減退は直ちに少からざる不況をもたらすものと見られてゐる、なほ道廳減俸對策研究會では『良心を以つて減俸に反對し……本會の目的を達すべきことを誓約す云々』の誓約書を作り道廳員一人も漏れなくこの誓約の下に同會へ加入せしめる筈で、この『良心を以つて云々』の誓約書にはむしろ悲壯なる沈默の叫びが感じられるものである（春川）

春川公普學藝會

春川公立普通學校では同校學藝會を十一、二の兩日同公會堂において開催非常なる盛況であつた（春川）

春川地方に慈雨

約一ヶ月も旱魃つゞきで農家では非常に憂慮してゐたが十一日より二日間稀なる慈雨降り來り、農家を喜ばせた。なほ雨量は四七ミリ（一坪七斗六升位）の多收で、十四日晩にも降雨があつた。田植や他作物にも非常によい雨だつたと（春川）

春川の農民デー

春川における農民デーの催しは李江原道知事、岡部內務部長、春川郡守公吏員の參加によつて十三日午後二時種苗場試作畓で行はれた、春川邑長外多數民間有志および官公吏員の參加によつて各自約四、五坪宛を受持ち田植をはじめてから約三十分にして終り、直ちに種苗場裏山において茶菓の會を開いた後四時頃盛況裡に散會した（春川）

忠清北道

チフスの豫防注射 進んで受けるがよい
同部衛生課長談

初夏に入り流行病發生期に入つたので本道衛生課においては腸チフス防遏のため先般から管內各府邑および附近部落民三萬五千人に對し豫防注射施行中である。右に關し同部衛生課長の語るところによれば最近の發表において腸チフスは豫防注射により特例を除いて六ヶ月間は必ず豫防し得ることになつてゐる、注射は二回に行ふのであるが人によつて惡感の苦がある、身體の强健な人程反應がひどいやうで、注射によつて一時チフスの症狀を呈するのだから、身體の弱い人が罹病した場合はどうしても重態な者よりひどくこたへるやうである、本病は何しろ長くかゝる厄介な傳染病で醫師は下熱後二週間經過して漸く認めないに至つて始めて解放するのだから短く二ヶ月を要するのであるそんな具合で精神と經濟の上から大打擊を受けることゝなるのであるが本病は前述の通り豫防注射によつて殆んどまぬかれ得べき病氣だから一般は進んで注射を受けられたいものだ（清州）

麥作豫想 六十萬石

本道の麥作は氣候順調のため各郡とも概ね良好にして左のごとき出來榮えである（清州）

大麥　生育良好、作付反別六五七五三四反、前年總作反別との增減歩合は一分三厘四毛增收穫の豫想五〇〇七六七石、前年の實收との增歩合一割二分四厘增

小麥　生育狀況良好、作付反別一六四六五町六反、前年總作付反別との增減歩合一分八厘一毛減、收穫高の豫想八九八〇九石前年實收高との收穫增減歩合五分八厘一毛增

裸麥　生育良好、付付反別一九九町一反、前年總作付別との增減二分八厘二毛減、收穫高の豫想一〇一三石、前年實收高と收穫增減歩合一割五歩九厘增

槐山の農倉 十月までに竣工

本年度計畫において本道槐山郡曾坪に農業倉庫新設さるゝことゝなり設置場所は清安驛前にして敷地一千坪は全部寄附によることゝなつてゐるので有志は關係地主に對し極力勸誘中であつたが十二日にいたり漸く全部揃るに至つたについて當局においては豫定の通り直ちに建築に着手する筈であるが該倉庫は百五十余坪一棟にして本年十月末まで竣工の豫定であると（清州）

清州の農民デー

十四日農民デー當日は既報の通り道廳においては同日午前十時から芙江道府落ひの道種苗場畓において施行、洪道知事以下約五十名參會、田中道農會長の挨拶高木產業課長の田植の注意ありて同十一時一反歩の植付を終り握り飯の饗應を共にして十二時散會した（清州）

京畿道

水原から

東山農事株式會社朝鮮支店長の中島襲騰氏は今回辭職と共に退鮮し鄕里土佐に閑日月を送ることゝなつた後任には新進の同社取締役飛鋪延氏が本店駐在のまゝその跡を襲つた、そこで朝鮮支店には實務家で事情に通じた中島氏の最も信頼の厚い篠弘君が新囑支店長の命をうけ副長として朝鮮の總指揮をとることゝなつた、君の得意や思ふべし

×

中島氏が三菱王國をバックとして二十三年余の永い在鮮生活は誠に花やかであつたらうがまたその半面には可なり辛酸の苦を嘗めてゐる、それは東山農事の所有する四千余町村の荒野も今は黄金の波打つ美田と化したに徵るもこれを證ふに充分である

×

入鮮當時まだ若かりし中島氏も今は白髮皤々の老翁となつたこれが半島農事開發の大功勞者でまた農民の恩人と思はゞ敬虔の念を禁じ能はぬものがある十四日朝鮮公會において新和支店長の披露と退鮮を兼ねての張宴における氏の模樣には記者も眼頭に熱きを感じた一人である

平安北道

各種展覽會 七月二十二日から 新義州で開催

七月二十二日から同二十六日まで五日間新義州商業、小學兩校で開催される平北道廳に同教育會主催の內外商品比較展、メートル展、學童製作品および平北特產品即賣會は平北としては稀に見る催しであり成るべく地方の人士を多數集めたいとの希望で當局は鐵道その他自動車業者等に旅客運賃割引方をそれぞれ交涉中であるが內外商品比較展には最き選りの國產愛用品八十點を陳列することになつてゐる（新義州）

荷主懇談會

新義州荷扱所主催の荷主懇談會は十五日午後二時から大和町鐵道倶樂部で開催、鐵道側からは齋藤新義州驛長、森井平壤運輸事務所營業主任、中野荷扱所助役等出席し十數名の出席荷主と種々意見を交換したが荷主側もそれぞれ希望を述べられる機會を得て大喜びであつた（新義州）

楚山の赤痢 十八名
八名死亡流行の兆あり

平北楚山道內の赤痢は益ます蔓延し五日から十日までは毎日一名の新患者を出し十日までに十八の罹病者を見たが內八名は死亡しなほ流行の兆があるので當局は之が豫防に全力を注いでゐる（新義州）

盟休解決

平北博川公立農業學校の盟休問題は無事解決し三週間の臨時休校も取りやめ十五日から授業を開始するに至つた生徒も全部十五日から登校してゐると（新義州）

感電死亡

新義州王子製紙會社電工、崔義賢（二七）は十四日ボルドの高壓の變壓器を掃除中過つて感電死亡した（新義州）

死體一名發見

既報、淸江の渡船顚覆事件はその後調査の結果行方不明となつた乘客は七名と判明、目下死體を搜查中であるが內一名の死體と牛二頭の屍體を發見したのみで他は未だ發見されない（新義州）

平安南道

高射の照空隊 九州の防空演習に出動

平壤高射砲隊では七月中旬北九州において行はれる大防空演習に照空隊を出動せしむることに決定し右同演習は海上から八幡製鐵所を敵機が襲來すると假想しての演習で島嶼上における照空燈の活動は今回が初めてゞあると（平壤）

合財袋

◇……平壤府內第三回中等校學生庭球大會は十四日午前十時から公設コートにおいて擧行された參加校は平中と高普で大接戰の後平中が優勝、大會カップ及び優勝メダルを井口平壤府體育協會庭球副會長から授與され大盛會裡に午後三時閉會した

◇……平安南道では藤原內務部長をはじめ道廳各課長、道種苗場員、平壤高女生徒代表者等數十名が雨降り頻る十五日午前十一時半から平壤府船橋里の道種苗圃原種畓における田植付に參列引續き田植を行ひ午後一時過ぎ終了した

◇……鎭南浦果物同業組合長牧野昇氏外六名は十五日午前十一時平壤驛着列車で來壤、道當局を訪ひ果物檢查料の値下方を陳情した

◇……十五日午前一時十二分平壤府新里重義盤方松葉から發火し松葉及び同家を全燒、更に隣接家屋の一部を燒いて鎭火した損害約三百圓、原因目下取調中

全羅南道

列車の時間改正 十五日から

光州潭陽間

	上り 潭陽發	光州着	下り 光州發	潭陽着
午前	六、五〇	七、二九	五、四五	六、一九
	八、四〇	九、一四	七、三五	八、〇八
	一〇、四五	一一、二四	九、二〇	一〇、〇〇
午後	三、二〇	三、五九	一、二五	二、二五
	五、一〇	五、四四	四、〇八	四、四二
	七、〇〇	七、三四	六、〇〇	六、四〇

光州松汀間

	上り 光州發	松汀着	下り 松汀發	光州着
午前	五、五〇	六、一五	[illegible]	[illegible]
	七、三九	八、〇九	[illegible]	[illegible]
	九、二五	九、四九	[illegible]	[illegible]
午後	一一、四四	一二、一四	[illegible]	[illegible]
	二、五〇	三、一〇	[illegible]	[illegible]
	四、二四	四、五〇	[illegible]	[illegible]

南鐵線

上り（麗水方面行）

種別	全南光州發車時刻	新光州發車時刻	接續地
勤	午前六、〇〇	六、〇〇	京城
客	七、一〇	七、一八	京城
客	九、一八	九、二六	麗水港
勤	午後一〇、五〇	一〇、五八	順天
勤	一二、〇八	一二、一七	京城
中貨	二、一六	二、二四	麗水
客	四、一〇	四、一九	京城
混	六、四〇	六、五〇	京城

下り（麗水より）

種別	全南光州着	新光州着	接續地
混	午前八、一七	八、一〇	京城
勤	九、五七	九、五〇	京城
勤	一一、二九	一一、二二	京城
中貨	午後一、〇九	一、五八	麗水
客	三、三八	三、三一	京城
勤	五、五七	五、五〇	京城
客	七、三六	七、一七	麗水港
客	九、一四	九、〇七	京城

上田內科長退官

道立光州醫院內科長上田總一氏は十三日付退官した

全羅南道立醫院醫官（二等一級）上田總一 依願免本官

オキシヘーラー

萬國專賣特許 英、米、佛、西班牙、中華

オキシヘーラー

發明者は世界の王たる日本人 東京牛込前島震太郎士

【日本語では酸素吸入器と言ふことです】

定價
携帶用 金貳拾五圓
家庭用 金參拾九圓
同堅型 金四拾圓
醫家用 金五拾圓
動物用 金七拾五圓

病を根治するにはオキシヘーラーに限る如何なる病も結局は心臟を丈夫にし血の循環を良くせねば本當に治らない局部の藥劑も一時の效果を見せても根本の生理に觸れないオキシヘーラーは心臟の働きを强くし血の循環を良くするが故に病を根治せしめるのであります

オキシヘーラーを知らない人は迂闊だと思つて居る人がある。オキシヘーラーは人間の最大必要なる酸素を大氣中より大自然の理に基き化學的に人體に吸收を增大ならしむる器械で何等の設備を要せず永久使用の出來るものであります此の發明者は前島震太郎士で其發明は如何なる苦心でありましたか

肺結核患者は是非御使用を御奬めします金五拾圓のオキシヘーラーで肺結核が治るとは何と幸福なことではありませんか

日本總發賣元 久能木式石油暖爐 ストーブ 吸入器 同オキシヘーラー 鐵粉カルシウム錠劑

オキシヘーラー獎勵會朝鮮支部【本舖東京】

吉岡定男商店

電話本局一〇〇五番 振替京城二三〇五番

宮內省御用達

菊正宗

京城 □田商店
釜山 本嘉納釜山支店

虚弱に滋養と强壯 無臭ニンニクエキス

代金 百目 五十目 三十目

滋養（卵油・鰻油）

井上又七

安田銀行 京城支店

內科、外科、性病科、產婦人科、小兒科

櫻島醫院 京城府旭町一丁目 電話本局二三一二番

全三坂通分院 電話龍山二二七番

院長 櫻島成高
分院長 女子醫學士 同 重子

專門製作 精巧無比

賞牌 メダル 徽章 各種 旗

大久保眞敏商店 京城府黄金町三丁目

四百四病

とは云はずその中の神經衰弱 ヒステリーは是非 トツカピン で

蠅，蚊

南京虫、のみ、油虫を殺せ

時を え顔に出沒する…………害虫の一團 皆さんの思安を奪ひ，苦痛を與へ，生命をさへ脅かしてゐる。

フリット を吹きつけて退治なさい

すべての害虫退治劑

フリット

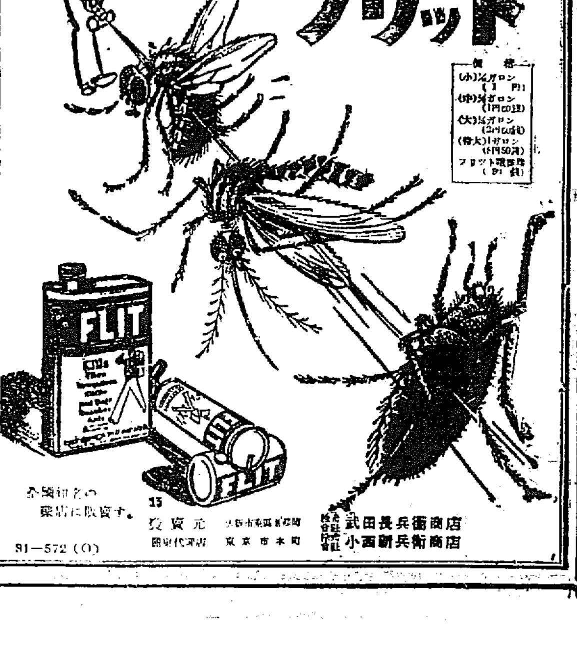

各藥種店の 藥店に販賣す。

發賣元 大阪市東區道修町 合名會社 武田長兵衞商店
關東代理店 東京市本町 合名會社 小西新兵衞商店

91—572（O）

家庭一品

クラブ煉歯磨

輝くマークの懷しさ
綠のチューブの朗かさ
眞白な煉の香はしさ
使ひ心地の爽やかさ

チューブ入大 廿錢
チューブ入中 十錢
粉歯磨袋入大 五錢

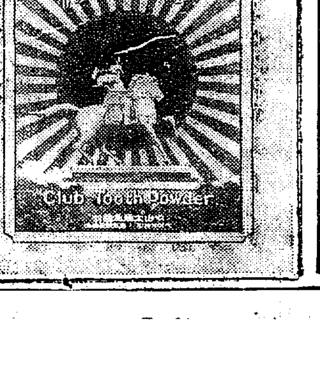

今年の
御中元は新装花王！

東洋第一

花王石鹸（カオーセッケン）

實質を貴ぶ時勢です
戴く身になつて贈りませう

花王は日常の必需品です
いたゞいて役に立ち萬人
向きで厭味がなく安心し
て贈れる本格的の御進物
です
恰も改良新装して　純良
無比　最も理想的な石鹸
として白熱的好評の折柄
是非　御贈答品は花王と
お決め下さい！

御贈答用半打箱の外新に三個箱も出來ました
一箱毎に氣の利いた包紙が添へてあります

花王は
獨特の原料配合を誇ると共に
工程上他に類例のない三つの
優位を持つてゐます
先原料油脂の精製されること
鹽析工程の特に綿密なること
鹼化罐が大規模で細かな仕上
の出來ること　これです
その結果　花王は世界最純の
石鹸であります

花王は
枠煉ですから　素地が自然な
結晶狀態になつてゐます
ですから　必要なだけ解けて
解崩れず使用後ヌラついたり
石鹸分を殘して肌を荒すこと
がありません
お使心地が爽かで　殊に浴後
の清々しさは花王のみの持つ
妙味です

純粹度九九.四パーセント
正價一個十錢

元韓國陸相の長男が 八十九萬圓を返せ…と

第一銀行相手の請求事件公判 內幕をさらけ出す

【東京電報】元韓國陸軍大臣李容翊氏長男李賢在氏が第一銀行を相手取り李容翊氏在世中同行京城支店に預けた預金元利合計八十九萬四千圓の返還請求訴訟を提起した事件は兩來東京地方裁判所民事第五部石井裁判長かゝりで準備手續き中であつたが、その第一回公判は十六日午後二時から大島、太田（原告代理人）辯（被告代理人）の各辯護士出廷の下に開かれた、原告の主張に對し第一銀行ではこの預金は元韓國宮廷の御手許金で一時便宜上宮內府大臣たる李氏の名義にして置いたもので、その後故同名義者者（があり故に）わたつてすでに全額拂戾し濟になつて居るばかりでなく、時效が完成して居るから問題とならないと抗辯して爭つてゐる事件で、當時韓國駐在公使たりし林權助男と第一銀行支店長たりし竹村同行支配人が證人として出廷した、宣誓の上林權助男は裁判長の問に

李氏は當時韓國計務司で後に陸軍大臣をした人である、同氏は當時韓國におけるなかくの勢力家で皇帝の信任あつく宮內府金等のことも色々關係してゐたので、もとより宮廷のことだから色々の知り得るところでないが問題の預金は宮廷の御內帑金で多分皇帝が便宜上李氏の名義にして預けられたものだと思ふ

と被告第一銀行側に頗る有利の證言をなし、次に竹村支配人が證人に立つ

自分は大正七年頃同行京城支店長をしてゐたがその當時李昌浩（李容翊の孫）が右預金の拂戾しを請求してきたがこれより先二通の預金の中廿三萬圓は林權助男から話があり、十三萬圓の方は伊藤博文公から話があつて何れもこの預金は皇帝の御內帑金であるから李に支拂はず內藏院卿と外事課長の名義に書替へられて明瞭に支拂へとのことだつたので同人（李氏）には拂戾さなかつた

と述べたので原告側の太田辯護士は

第一銀行は政府の命とあれば人の預金を勝手に他人の名義に書替へたりするのか

と突き込み更に

林男の證言は總て想像によるものと確固たる根據なきもの故採用しないやうに

と裁判長に希望意見を述べ最後に故李容翊氏の孫なる李昌浩氏（原告）が出廷し民事部書記黃麟鎬氏の通譯で裁判長の訊問に應じ

祖父容翊が陸軍大臣だつた當時自分はまだ少年だつたが祖父は自分に命じてその金を第一銀行に預けさせたものでこの金はその自前他人に貸してゐたものを取立てた金であつて皇帝の御內帑金では斷じてない、全く祖父個人の金である

と述べ貸してあつた者の名や金額等も確かに答へ

このことに關し日本公使林權助男は非常な誘引を加へ一族の兵を率ゐて私の屋敷を包圍したことなどもあつたので祖父は支那、フランスまで亡命した、祖父死亡後私は銀行に拂戾しを請求しましたところ銀行では政府の命令があるからかゝる大金はすぐに拂戾す譯には行かぬ調査するまで待てといつて渡して吳れずかくの如き有樣で明治四十一年から大正六年まで請求を續けましたが遂に拂戾して吳れず、その間內務大臣のために通帳を取上げられようとしたり、これを長谷川朝鮮軍司令官に救はれてホッとしたと思ふと今度は長谷川司令官が甘言を以て捲き上げ樣としこれに應じなかつたゝめに四日間密室に監禁されたり言葉に盡せぬ脅迫があつたのです

と裏面の秘話をさらけ出し更に

その後（齋藤總督當時）政府からこの金は諦めろ、その代り森林をやるといふ話もありましたが私はこれに應ぜず訴訟に及んだのです

と二時間に亘つて裏面の秘話を物語り被告辯護人から

それほど大事な通帳を長いこと男村辯護士に預けて置いたのは如何なる譯か

と突込み原告は

金がなかつたから預けて置いた譯ではない

と答へ午後五時半閉廷した次回は九月十五日開かれる

老幼空と地に活躍

ロンドンからの便り＝（上）世界最高齡百五十七歳のサラ・アガア氏は健氣にも壯者に混つて飛行術の修得を志願して父復世人をアッと云はせた。寫眞はブロックランドの飛行場にて（中と下）五歳と七歳の少年がオートバイで選手權を爭ふ、上部は當年七歳の自動自轉車選手でこの種の凡ゆる少年レコード保持者たるイアン・ホスキン君近下部は今度これに挑戰した當年五歳のレイ・アルバン君で近く兩者は相見にて雌雄を決するといふ

傳染病御用心

消化器系統の病氣 益々殖える一方

本年は特に警戒を要する

一月以來十五日までの府內の傳染病發生數は總計五百五十一名であつて、昨年同期の六百三十六名に比して八十五名の減少を示してゐるが、これは昨年は春季に發疹チフスの流行があつて百七十八名の患者を出した爲めであつた消化器系傳染病たる赤痢、腸チフスは前年に比して減少はしてゐないのみならず本月に入つて益々增殖の傾向を示してゐる。本月一日以降の發生は累計赤痢十三名、腸チフス二十四名、パラチフス五名で就中十五日の如きは赤痢三名、腸チフス七名、パラチフス二名その他の患者を出してゐる、夏季になると消化器系の傳染病が增加するのは每年の例であるが最近の發生狀況から見て本年は特に警戒を要する狀況にその筋では見てゐる、各家庭では飲食物に注意して胃腸を害せぬ樣にすると同時に不潔の場所に對する便所その他　不潔の場所に對する消毒劑の撒布蠅の驅除等を勵行して傳染病の豫防に努める樣府衞生當局では希望してゐる、なほ六月十五日現在一月以降の傳染病發生累計は左の通りである

	本年	前年
腸チフス	一二五	一三三
パラチフス	一九	五
發疹チフス	四二	一七八
赤痢	三八	三四
猩紅熱	二二二	二一七
ヂフテリヤ	六八	六九
痘瘡	二四	―
腦炎	一三	二
計	五五一	六三六

來る廿日 京城少年團の 動物愛護の運動

馬匹愛護デー

來る廿日は端午の節句の午の日に相當するので朝鮮動物愛護會並に日本聯盟京城少年團では同日を馬匹愛護デーとし龍山（三角地交番所附近）南大門（西□□□□前）東大門（東大門北側）本町（二丁目入口）の四ヶ所に午前八時から午後六時までの間救護所を開設し大麥、大豆、青草、飲料水等を用意し、馬匹愛護の實を擧げることゝなつたなほ愛護デー當日は宣傳ビラ五千枚、菜手帖、小旗千本を一般に配布し、府民に動物愛護思想の普及徹底を圖ることになつてゐる

0 關大大勝 10A 對醫專野球

◇第一回（醫專）一死後兒山遊僞ハンブルに生きたが投手牽制球で一、二壘間に挾殺されてのち關右▲豐線近く二壘打せしも中村二飛（關大）土屋一、二間を拔く安打に出でたが二盜に死し佐藤四球、出島右翼線近く安打で佐藤一擧三進するを右翼よりの送球を中繼した樋口三壘に送球し佐藤得點、出島もその間三壘に來り坂井の左飛に得點（醫零、關二）

◇第二回 兩軍凡退

◇第三回（醫專）三者打揚げて終る▲（關大）三木四球を利したが土屋三振の時二盜を企て成らず、佐藤三球でまた三振（兩軍零）

◇第四回（醫專）兒山四球で出で關の拙劣なバントに二壘に封殺され中村三前內田投前で後續なし▲（關大）一死後坂井右前に安打、小島また右翼に安打し西村遊前で坂井三壘に封殺されしも東島二壘ベース上を拔く强ゴロ二壘打に小島、西村得點（醫零、關二）

◇第五回（醫專）凡退▲（關大）＝醫專若林退き相良右翼＝（一死後土屋中前に安打し佐藤の左翼オーバーの二壘打に得點佐藤は7―Iの送球の隙に三進して刺され出島の右大飛若林よくとる（醫零、關一）

◇第六回（醫專）凡退▲（關大）坂井遊擊左を拔いて出たが二死後二盜成らず（兩軍零）

◇第七回（醫專）關四球を貰ひしも中村三振、內田遊前、高久生捕邪飛醫專は生彩に乏しく未だ三壘に達せるものなし▲（關大）東島、田中、三木とも三振

◇第八回（醫專）關大三木退き有律中堅＝樋口投僞惡投に生き河內山のバントに二進したが、後援なし▲（關大）土屋一僞失に出で佐藤PM醫井の二僞失に一擧三進、出島左飛に得點、その間二進した醫井も坂井の三僞ベース上を拔く安打に得點、小島の三僞は三壘手走者を封殺せんとして二壘へ惡投し西村左中間の三壘打で走者一掃、東島は三振不死にインターフエーアがまつはつて生き田中PH本田右飛に西村得點（醫零、關五）

◇第九回（醫專）＝關大佐藤退き臨井二壘、老打本田退き飛田捕手＝兒山、關とも三振、中村左飛で空しく十A對零で醫專零敗す、閉戰六時四十分

醫專　川山　村田生口山林良　中兒　關　中內京樋河若相　久內
打數得點安打四球犧打三振盜壘死球失策殘壘　20011072234　3410110102322　6238154799
關大　屋際井島井島村島田　飛田　土佐來出坂小西來本田中有津木三　64Ⅱ79315Ⅲ288

備考　試合時間▲二壘打來島、佐藤▲三壘打西島

香川縣下教育會の 列席者辨當に中毒

その中四割は重態

【高松電報】香川縣大川郡津田町公會堂において十五日同郡教育會總會を開催したが、出席した教員百名、來賓三百六十四名全部は同夜より十六日朝にかけ嘔吐下痢の中毒症狀を起し、その四割は重態であり中にはこれがため授業を出來ざる小學校もあり、原因に就いて縣衞生課で取調べ中であるが多分辨當中の肴の中毒だらうと言はれる

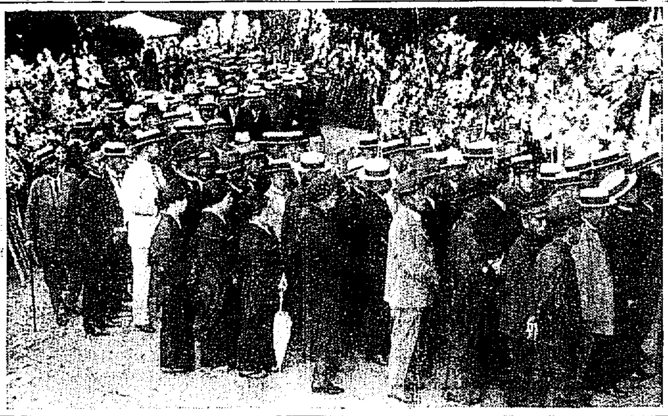

故鐵道局長夫人の盛葬

大村鐵道局長夫人故郁子女史の告別式は十六日午後四時から五時までの間において古市町官舍で執行された、兒玉政務總監夫妻を初め總督府各局部課長、李王職長官その他官民實業界の千數百名の多數參列、各方面から贈られた數百の花輪、花束は盛前から式場の內外に埋もり生前の故人をしのばれる稀にみる盛儀であつた（寫眞は參列者の堵列）

ノーチラス號

洋上で難澁を極む 乘組員は疲勞困憊の極

【ノーチラス號にてウキルキンス大尉發電】一旦米驅逐艦ワイオミング號のサーチライトにてらされつゝ大西洋上に漂流したノーチラス號は、本日機嚴風波やゝ靜まるにおよびワイオミング號より曳索を閉し十五日午前八時頃には八浬の速力でアイルランドのクイーンスタウンに向け航行中。昨日吾々は五時間に亘り軍艦からの曳索取つけに努力したが索は荒浪のため流されその他の道具もはね飛ばされ難澁した、お陰で補助機關は停止、電池が費消し盡され再びスタートする能はざる狀態に陷つた、おまけに發動機へ浸りハッチは閉塞されたので空氣は氷除機を通じてとり入れられ、それに無電力も弱くなつたゝめアーカンソー號インデイペンデンス・ホール號ワイオミング軍艦との通信は電送艇のため且下休養中である、なほ無電技師マイヤース君は疲勞困憊の爲め臥床中である

朝鮮古名畫展覽會 十八日から 鮮展跡で

朝鮮古代の文化を物語る朝鮮古名畫展覽會は十八日より二十一日に至る四日間、朝鮮總督府內鮮展會場跡で開催されることは既報の如くであるが、展覽品は何れも高麗および李朝を通しての名畫揃ひで今春上野の美術館に出品東都の客を唸らせたものである。なほ十六日午後一時より出品物の內見を行つた

不穩ビラ 青年總同盟の 會館內に

新幹會の解消後における思想界は鳴りを靜め表面靜穩に歸してゐるが、警察當局はこの際一段の警戒を嚴重にして徹底的に取締つてゐるが、折柄十四日府內明治町八〇朝鮮青年總同盟會館內に美濃紙二枚續きに頗る過激な文字を連ねた謄寫版刷りの不穩文書を投げ込んで行つた者があり、鍾路署では他にも同一ビラが撒布されてゐる見込で大活動を開始した

千歲帳場の費 消事件求刑

前千歲の帳場の費消事件は十六日山田裁判長から檢事求刑通り左の如く判決言渡しがあつた

懲役三年　岡田新一郞（五四）
同一年六月　岡田菊二（三七）
（罪名は有價證券僞造行使詐欺）

準備を急ぐ 漢江水泳場

飛込臺を設け 專用の井戶も掘る

水泳シーズンを控て龍山署では京城府當局と協議し龍山によつて漢江水泳場の施設準備中であるが今夏は例年の場所人道橋と鐵橋の間を選び幅員百五十米奧行は六十米の水泳場を指定し、周圍に赤色の浮標をうかすはずでその中央部に新らしく飛び込み臺を設け更に從來最も不便を痛感されてゐた飲料水を供給すべく水泳場附近に專用の井戶を掘鑿することになり、府當局者は龍山署の監督官首の上でそれぞれの施設を決定し七月上旬から使用せしむる豫定で準備を急いでゐる

鐵道局の昇給 雇員と傭人

鐵道局では十六日附で昇給雇員および傭人の昇給を發令したが、昇給者は雇員に昇格したもの百九十三名、雇員三百九十三名、傭人として昇給者五千八百九十四名、合計六千四百七十九名であるが、しかして昇給率は大體において遲れてゐた關係からやゝよいことになつてゐる

本夫殺しの 姦夫姦婦に死刑

きのふ高等法院で 上告棄却の言渡し

黃海道海州郡新佐面九峰里金義備（二八）（女）（こ）は朝鮮從來の慣習上十二歳の時同面の鄭泰勳と正式に結婚、同棲以來三十六年その間二人の子女を設けてゐたが昭和二年二月頃から隣家の安允植と密通し情交を結けてゐたが、本夫鄭泰勳の感づく處となつて家庭內に始終紛擾の絕え間なく姦夫姦婦は共謀して一と思ひに殺害して同棲せんものと企て昭和五年三月四日夜共力して本夫を絞殺しその死體を山中に遺棄し隱れてゐたが、一審、二審で兩名とも殺人罪に問はれ一審、二審で死刑の判決を受けたが不服上告して十六日高等法院增永裁判長から上告棄却の言渡しがあつた

東都リーグ 打擊率 個人最高は 早大の弘世

【東京電報】今春の六大學リーグに出場の慶、早、立、帝、明の四チーム選手出場回數で十六日午後公認記錄者より發表されたが十位以上の打者は左の如くである

3・53	（早）	弘世
3・59	（立）	山城
3・18	（慶）	土井
3・17	（早）	三原
3・08	（慶）	小川
3・00	（立）	國友
2・96	（慶）	堀
2・94	（早）	岡見
2・73	（早）	杉下屋
2・73	（立）	畑中

なほチーム打擊率は慶應二割一分三厘、早大二割四分八厘、立敎二割一分七厘、帝大一割六分七厘である

福馬選手着奉

【奉天十六日發電】朝日新聞社主催世界一周航空競爭西廻り福馬選手は十六日午後一時奉天着、奉天神社、忠靈塔に參拜後日民合同の歡迎會に臨み午後二時三十六分發列車で哈爾賓に向つた

張學良盃を手にして 榮ある矢野榮君

去る十四日奉天において開催された國際陸上競技大會に朝鮮代表は猛烈目ざましく出場方種目の中四種目優勝を占め富目第一位を占めた、鐵道米決勝で朝鮮の矢野榮君は十一秒フラットで優勝し榮ある張學良盃を獲得した（寫眞は張學良盃を手にせる矢野君）

人工出穗 調節に成功

稲家技師の實驗 六ヶ年で完成

【東京電報】作物の品種を改良して收物の增收を計る事は農業界の重要懸案の一つである特に水稻育種事業は近時著しい發達を遂げつゝあるが水稻の人工交配に際し配偶させる二品種の出穗期が著しく相違し併も交配品種の人爲的方法によつて調節せんとするとは期界多年の要望であつたが、農林省稲家技師は約六ヶ年間この研究に沒頭して漸くこの程に至り『短日法および電燈照明法による出穗調節の試驗』に見事成功した卽ち或る種の水稻出穗を促進するには先づ假植物を約八時間日光に曝しその以外は暗室に保存する短日法を施し又抑制遲延する場合には晝間は日光に夜間は五十燭光の電燈照明を連續的に實施すれば早生種の出穗を抑へ晚生種の出穗を早め所要の人工交配が出來從て良種を新生する事が出來る譯である、何れの場合もその操作開始は自然出穗前四十日以內を最適とすといふのである右の如き方法は內外諸國においても試みられてゐたものではあるが氏の實驗の特長は各早晚生別種に亘り右二法の操作開始期と出穗日數の關係を明確に統計的に算出表示したる點で先にエンボッをもつて作物品種の生理的特性の鑑別法を闡明した同稲家氏の研究は共に興味ある發見だと

眼を愛しませう

外出前の一滴！パッチリとした黑水晶の瞳となり、歸宅後の一滴眼の疲勞を癒し心氣爽快になる。美眼藥『パミール』お忘れなく！

生ける國定忠治

全身の刀傷七十九ヶ所・愛劍勝負五回といふ老俠客小井土辰次郎氏の物凄い懺悔話、キング七月號に掲載、トテモ評判である。

セメントの 荷車闖入 硝子戶八枚を 破壞す

十五日午後四時十五分、高陽郡漢芝面漢原里、六六徐濟山方朴萬福（二〇）はセメントを滿載した荷車をひいて本町五ノ三五久保商司氏方前にさしかゝつた際急カーブのた

青年團野球

青年團對抗野球黃金町二丁目對南大門の準優勝戰は午後四時半より南大門小學校にて土屋（球）のもとに南大門先攻にて開始、四對零で南大門の勝、閉戰六時十分バッテリー黃二＝堀田大庭＝井上、南大、新井＝井上、鍋田、松浦（第二試合）漢江通對古市町の準優勝戰を引續き同校にて古市町の先攻にて開始、審判同上六A對五にて漢江通の勝閉戰七時五十分バッテリー第二漢江通＝若松＝長尾、古市町＝佐藤、因に南大門と第二漢江優勝戰は球場を變更し十七日午後五時より京城中學校にて擧行、終つて優勝旗、優勝盃の授與式を行ふ事になつた

平林初之輔氏

【東京電報】巴里に滯在中の早大講師平林初之輔氏は腹膜炎を病み重態であつたが十五日午後五時パリにて逝去した旨早大文學部に通知あつた行年四十歳

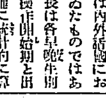

きのふ夕刻告別式を行つた大村鐵道局長夫人郁子女史は大村さんとゝもに人格高潔の人として知られてゐる▲責任感に強く自分が引きうけた事は萬難を排してこれを遂行するといふ實踐をあげれば數限りない▲秘められたエピソードの一つとして不良兒を收容する明進社に金一封をあたへ當事者を感動させた▲又趣味としては音樂あり公會堂、來賓閣、その他で催されるコンサートには必ず聽衆の一人として▲A・B・C時代の半島樂壇に貢獻する處實に大いなるものがあつた

三版　岩田嚴著　傳書鳩　定價一圓八十錢　送料二十四　四六判三三〇頁

▼鳩舍の設計▼飼ひ方と食糧の調合▼馴らし方▼鳩はなぜ巣に歸へるか▼どの位飛べるか▼通信法と調練▼競翔▼巣引と雌雄判明法▼育て方▼傷病手當▼鳩の鑑査▼傳書鳩を危急の場合に使用して效を奏した話▼傳書鳩は軍用や新聞社や漁場や營林署などの通信機關として愛用されその實用價値は益々高まる全鮮鳩通信網完成の計畫に對し好參考書

御註文は振替で！代引小包お斷り！！　東京市丸ノ內二ノ六　振替東京四六六〇一　社團法人　科學知識普及會

日本唯一文才成所！　男女　文學志願者募集　▲文士で立ちたい人▲文學で生活したい人▲原稿を賣りこみたい人▲原稿料を得たい人　どんな田舍に居ても目的達成　詳細規則呈　東京市小石川區大塚坂下町　東京文學院

新俳壇の尖端を行く　ぬかご　第二十七號（七月號）目次　吉野に春を惜しみて…大野六山人　俳句の觀照について…野中康人　句集…西谷智之介　ぬかご社　東京市丸の內

公認　東京寫眞學校　規則無料贈呈　東京品川驛前

債券當籤秘訣　當籤廿倍法、當籤六十倍法ハガキ込申次第無料進呈　大黑屋

巡査　內地及植民地の巡査志願者は本會の巡査養成講義錄にて合格必成せられよハガキで申込次第會則及試驗日割表無代進呈す　東京鴨町二ノ三五　日本警務學會

奉仕的廉價提供　獨逸式セイコーカメラ　附屬一切揃つて　タッタ二圓五十錢　誰でも簡單に寫せる、自宅現像燒付の出來る說明書付　金屬製結品塗、本皮革蛇腹裝置フアインダー橫立兩用付、撮影上及體裁共何十圓の高價なカメラに遜色なし　見本御入用の方は振替東京三九七一三番又は爲替にて二圓五十錢御送り下さい送料當方持にて直ぐ送ります代金引換も可　販賣御希望の方は御申込み下さい　東京市淺草區　佐幸商店

專賣特許　金牌受領　りん病根治法　醫學博士推奨　世界的大發明　リード

酒でも乘車馬も勞働も止めず自分で世界醫學上未發見の治療法也ハガキにて申込次第詳細圖入說明書進呈　東京麴町區永田町一ノ卅　大阪土佐堀一ノ一九　朝鮮京城本町五ノ三　新富堂

ラヂオ機材料一式卸　河浪商會　京城府本町四丁目

產科・婦人科　西原產婦人科院　漢江通十一　電龍一〇三五

タンスは津村　京城本町四丁目　津村タンス店　電本二六七〇番

高級　東畜のアイスクリーム　東洋畜產興業株式會社　本町三丁目　東洋屋

有田音松鑑製　肺病ろくまく肺尖加答兒
一キログラム（二百六十七匁）二千五百円（皇漢高貴藥）
一キログラム一千円（皇漢高貴藥）
一キログラム八百円（西洋化學藥）
一キログラム百廿円（西洋化學藥）
一キログラム百円（南洋化學藥）
一キログラム八十円（西洋化學藥）
定價五円、八円、十円、十五円
京城黃金町三丁目有田ドラッグ　龍山漢江通有田ドラッグ　平壤有田ドラッグ

京日案內　有田ドラッグ

特別案內
貸家　採用　被雇　いろは　恩給　結婚　三越　恩給
胃腸　紫外線　氣管支　赤外線　肺　光線　エキス線　鈴木醫院

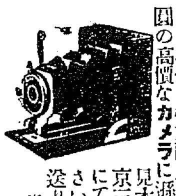

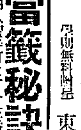

凍えた花（47）

伊藤松雄 作 寺島紫明 畫

暴風（四）

曾川が、謎のやうな言葉を殘して、風の如く去ると、緋子は、邊りが何時の間にか、トップリ暮れてゐるのに驚いた。

初夏とはいへ、肌冷めたい宵風が吹き過ぎてゐる。

獨り、佗しい夕食を濟すと、早速二階の寢室へひきこもつたが、いつまでも曾川のいつた事が念頭を離れなかつた。

（淺草の映畫館へ小唄うたひに出る＝眞實にそんな收入があるものだらうか、若しさうだつたらいつそ、思ひきつて、曾川の言葉のやうに、自分の喉を大衆の前へ持ち込まふかしら、さうなれば、既に背負はされた重荷も輕くなることだし、それがキッカケでどんな運命が展開するかも知れない）

さう思つた。

が、その一面、往年上野の音樂學校を出た天才が、金のために、淺草の大衆的なオペラ劇團へプリマドンナとしてまねかれた結果、いまでは母國に居ることもかなはず、ある外人の洋妾になつて、コスモポリタンな生活を送つてゐることなども考へられた。

（時代が違ふ——）

夏川はさういつた。

波の聲はいつもの樣に朗かだつた。

（久しぶりに聲を出して見やうかしら！）

そんな氣になつた。

が、ピアノはおろか、樂器らしいものも思ひ當らなかつた。

『胸に秘めたるまぼろし
昏に顯り得ぬおもかげ
相見れば心はひらくおのづから
戀人よ　ああ　汝が姿
陽炎と燃ゆ』

『夢に描けるまぼろし
現に觸れぬおもかげ
相見れば心はとざすおのづから
戀人よ　ああ　汝が姿
虹のごと消ゆ』

低聲で、呟くごとく唄つてゐるうち、いつか胸を張つて、精一杯の聲を出してゐた。

辻や菜子の結婚のことも忘れて、その時、緋子の眼には、いつか感激の涙がにぢむでくるのであつた。

胸に秘めたるまぼろし

再び、繰返しはじめた時だつた。緋子の背後の扉が、靜かに開いた。

が、彼女は、全く氣づかずに唄ひつゞけた。

懸命に、寢臺の横に、不自由な左脚を介添へて立つて——

……

戀人よ、あゝ、汝が姿
虹のごと消ゆ

唄ひ終つた瞬間、緋子は背後で、誰かうごめいてゐるらしい氣配を感じて、ギョッとした。

右手の壁には、大きな黑影がおちてゐた。

『あッ……』

思はずもよろめいた。

と、突然、スタンドの灯がパッと消された。

『誰か、誰か來て……』

緋子は唄聲とはにてもにつかぬかはいた咽喉からふりしぼる樣な聲で叫んだ。

と、黑影像を映し出した男は、微笑をさへまじへて云つた。

『市久さん、靜かに、冗談ですよそんなにおどろいたんですか？ね』

緋子はその聲をきくと、一層おびえたらしく叫んだ。

『まア！電氣をつけて下さい！卑怯ですわそんな——』

圍碁新局（十五）

互先 中村勇太郎 / 先番 中山秀雄

一 二 三 四 五 六 七 八 九 十 十一 十二 十三 十四 十五 十六 十七 十八 十九

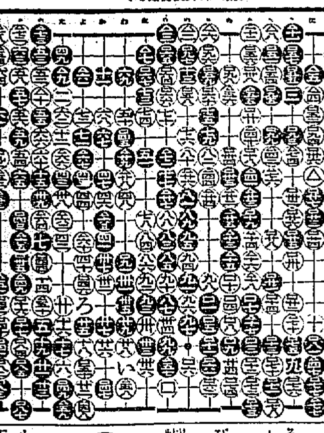

日本棋院審査會評

白「一四」は疑問であらうが殺し難い、この手を以つては「二六」「一八」或は「三九」に詰めてゐる等が平凡にして却つて穩かである。

黑「一五」は先づ「一八」に掛け白「一五〇」黑「一二六」白「い」と交換しておく方が幾分優るものがあらう。

黑「一二七」は「一四六」に打ち白「ろ」の時黑「一二七」に出るの手筋に從ふも一策たるを失はぬ。

白「一五〇」は最も工夫を要すべき處である。この手を以つては「一二七」に一間飛んで黑の應手を試みたい。要はまづ中央黑の數子を攻めることに依つて形勢を緩へることにある。「一二」「一二一」方面の手段の如きはその間自ら湧出するであらう。

黑「五五」と眼形を寧つてより「一一五」までの戰ひは自然の勢と見るべきで、その結果は「九」の一子をも救ひ得てゐるから、黑の有利なる解決と言ふべきである。

白「一四〇」は「二〇五」に覗いて黑地の侵略を計るがよい。黑は「一四七」の手筋に依つて「一五一」の大場に先鞭をつけることゝなつてその勝勢は動かぬ。

この以後に於ては黑「一五七」は「一九六」に尖んでゐる方が大きい。また「一六九」は「一七七」に引いてゐなければならぬ處である。これ等の損失はやがて本局を微細な事に終らしめたる原因となつたのである。

讀者らん

▲新府尹閔丙奭氏に家賃の低料及特に中小、小賣商人のため電燈料の大々的値下に御盡力下さる樣切にお願ひ申上ます（南大門生）▲今日サラリマン階級が住宅組合とか消費組合とかくる機運になつて來た事は誠に喜ばしい事である斯くして生活を合理化し、しかして減税なども絶えず示す事に努め度ものである民間に於ても借家組合の如き物をつくり横暴なる貸家業者を制すべきである今日の如き不況時代には第一生活に即した事柄を先決問題とするのが當然である（愛國民）▲デパート秋武野球は中止せしや毎日の通り十二日選手の勝たに見れず今後中止の場合は前日その理由を新聞紙上に發表相成度し（ファン）▲高級ファン生に告ぐ關大尉アラメダ艦の球戲のどこが面白かりしや刹那に宣告せぬ時のあるのを下手といはるゝやこれは最も公平にして熱狂する人にありがちの事なり國際試合に不向きどころか謙遜甚だしこと思ふ（公平なるボールファン）▲京城にはダンス研究所がある當局にも最早出來てよい時分だ當局も許可されては如何（ダンス狂）▲新堂里生さん當組合の毎日集金の日掛貯金は市内の申込丈でも手が廻らぬので今のところ市外迄御伺することは容易でありませぬ、漸次擴張して何れ市外にも御願ひすることになりませう（國路金融組合）▲大好き樣私の處に狆犬種の可愛い子犬が居ます差上げませう（長橋町一五ノ一金丸）▲どもりでお困りの方は二週間で必ず治る醫師著者自ら創案せる最新醫學的矯正法を無料御指導致します（明治町二ノ四大山館内千葉）▲足の裏に魚の目ができて困つてをりますがどんな治療法がよいでせうかお敎へ下さい（美代子）▲コロンビヤ或はビクターの中古を御讓り下さる方はありませんか（大和生）▲山田ちかのさん只今何處に御すまいです當方では隨分貴女のたよりあるを待つてをります早く住所を知らせて下さい（元町一清子）▲當方七人（役人二人、醫者一人國學生四人）目下醫下宿屋のため營養不良にて難儀致しをりますどなたか大學病院附近にて御世話下さる方有れば七人揃つて移住いたします（ヴイタミン缺乏者一同）▲貧しい職業婦人ですが子供と留守居をたのむに足る正直で小ぎれいな鮮少年か少女はゐまんでせうか男の子は特に可（本町四丁目三六ノ四一ＫＫ子）▲十九の女高女中途退學はげしい仕事になれておりますが通ひでも何でも使つて下さい（明治町二ノ四大山エム子）▲三十才オモニの極正直で眞面目に働くＯ田宮出の者御使ひ下さる方は御座いませんでせうか普通の言葉は解ります（同情生）▲去る十三日當所待合室土間に鞄（七個をかけひもにて結び合せたるもの）を遺失の方あり當所に保管しあり御知らせします（京城本町四郵便所）▲十五日午後明治町で鼻緒を切らして困つてをりました時わざわざ包紙のひもを解いて惠んで下さいました洋裝の御令孃へ厚く御禮申上げます（一中學生）▲龍山方面にて夜間劍舞師り等を敎へて下さる方はありませんか（素人師り好き）

△廣告に就ての御注意

△南京虫が多くて困つて居ます、先日南京虫を蒸氣で殺す器械の新聞廣告がありましたが、販賣店と又其効能があるものか御知らせ下さい（本町四ノ一三三ＳＦ生）

△府内日の出小學校前貸家案内社に販賣して居ります相當好評を博して居ります（係）

出版界

●レコード（六月）三十五錢、東京神田小川町一音樂批界社
●邦樂（六月）ソヴイエチズム克服號（十五錢）東京代々幡代々木初臺六二一大衆日本社
●佛敎（三號）各大學說敎授面に文壇人の稿を網め、新時代の佛敎法として進出してゐる。本號には現代批判（山邊習學）淨土を願ふ機眼（赤沼智善）法難經の敎誨念（北川淳一郎）宗敎と人類（谷口雅春）佛母道の外難（志矢保久）釋尊の他成道とその内容（望月信亨）その他を輯め、今井利子、小寺菊子、三宅やす子、生田花世、水町京子らの女流も執筆（二十五錢）京都本六條法藏館
●證券（六月）三十錢長野縣上田市海野町蠶糸雜誌株式會社
●朝鮮と建築（六月）七十五錢、京城黃金町日本生命ビル朝鮮建築會
●大阪パック（二一號）小寺翔甫主筆（二十錢）大阪東區横堀二ノ一六その社
●藝術新聞（一六二號）五錢、東京小石川林町二文藝時報社
●經濟市場（五號）センタア經濟號（二十錢）東京麴込千駄木町八その社

書籍 京城明治町 森書店

一子供の讀物
新約物語 四六判二八〇頁 定價壹圓五拾錢
リンカアン物語 四六判三三〇頁 定價壹圓五拾錢
ワシントン 四六判菊本一八〇頁 定價九拾錢
ジャンバルジャン 四六判美本一八〇頁 定價九拾錢

演藝案内

大正館（櫻井町）
六月十七日より短期特別大公開
フォックス超特作
大入滿員 全四卷
かつて絶大なる感激と愛の電撃とに全京城映畫界を席捲せる劃期的特作品…

喜樂館
本格的寫眞特別大興行
無我夢中 全三卷
荒木又右衛門

朝日座（本町五丁目）
六月十三日より 松竹蒲田
田宮貞樂 外四十五名

東亞倶樂部
大衆料金
蝙蝠安
南地小唄
奇蹟ラッフルズ

京龍館（東亞キネマ 櫻井町）
十六日より 入場料十錢均一
野球狂時代
豪俠十文字
劍戟武者修行

中央館
マキノ帝キネ
若者よなぜ泣くか 全八卷
非常警戒 全八卷
大名異變 全八卷
百姓萬歲 全七卷

美味 滋養 優秀 廉價

初めて出來た歐州本場優りの

國產甘味（白赤）葡萄酒

朝鮮浦項ミツワ農場 葡萄園產 優秀自讓品

朝鮮慶尙北道浦項所在、丸見屋商店經營のミツワ農場葡萄園は、其地味風候、彼の葡萄酒生產地として世界的著名の佛國ボルドーに酷似せるのみか、配するに完備の施設と近代進步の經營とを以てせるが故に、葡萄酒生產地としては全く理想的にして、夙には前朝鮮總督の賞讚を添らせる事あり、此處にて製造せらるゝ各種葡萄酒は、品質頗る優秀にして、歐州產に遜色無きものとして廣く江湖の推奬を蒙つて居ります。

○ミツワ、スヰート、ホワイトワイン
香味芳醇の白葡萄酒

○ミツワ、スヰート、レッド、ワイン
美味佳香の赤葡萄酒

このミツワ・スヰート・ホワイトワインは芳醇の風味を備ふる白甘味葡萄酒であり、又ミツワ・スヰート・レッドワインは、鮮麗なる赤色甘味葡萄酒にして普通にポートワインと呼ばるゝもの、共にミツワ農場葡萄園產の優良なる原料より醸造され、其芳香佳味の傑出せるは既に夙く大方の御賞讚を蒙る所、所謂本場歐州產に比して些の遜色を見ざるの自信を有して居ります。而も價格は廉く、滋養は豐富に、共に食卓用として誇るべき優秀酒であります。

（現品縮寫圖）（現品縮寫圖）

（賣捌）到る處の和洋酒食料品店 藥店等にあります
最寄に品切の節は直接御註文を乞ふ 郵券代用三圓以下差支へ無し

當商會各地方に對しては格別川格御用命に應じ可申候間何卒弊商會へ御註文の程奉希上候

ミツワ石鹸 ミツワ家庭藥 新ドロップス ミツワ煉齒磨

本舖 東京 丸見屋商店
朝鮮釜山榮町一丁目二十七番地 電長八九八・一〇八一 振替京城一一二九
福榮商會

空くじなし 景品附大特賣 販賣店にて即時進呈
南京虫取液 ペレトシン
蝿取粉 フリモス
蝿蚊取液 モリ芳香液
便所臭氣止 モリ防蛆劑
大阪市西區両替町 株式會社 第一化學研究所

仁川出帆豫定
阪神、名古屋、淸水、京濱 長崎山丸 六月十七日
阪神 既山丸 六月十八日
尾ノ道、阪神 名瀬丸 六月十八日
阪神 百福丸 六月十九日
阪神 玉榮丸 六月廿一日
阪神 順吉丸 六月廿一日
京濱 大新丸 六月廿二日
門司、阪神 廣州丸 六月廿二日
名古屋、京濱 昭光丸 五月廿三日
阪神 正生丸 六月廿二日
尾ノ道、阪神 滿州丸 六月廿四日
阪神 大東丸 六月廿五日
阪神 赤城丸 六月廿六日
京濱 眞盛丸 六月廿六日
名古屋、淸水、京濱 大運丸 六月廿六日

鮮航同盟會 仁川支部
阪神 伏見丸 六月廿八日
阪神 櫻島丸 六月廿八日
尾ノ道、阪神 天丸 六月廿九日
阪神 西山丸 六月三十日
名古屋、淸水、京濱 碧雲丸 六月三十日

朝鮮郵船 仁川發 日本海道、樺太行
大連直行（大連汽船）

阿波共同汽船出帆
芝罘、威海衛、大連行 利通號
大連、天津行 長山丸 ・ 堤井同丸
代理店 野口商會

仁川定期出帆 朝鮮郵船
元山出帆
釜山出帆
木浦出帆
仁川出帆
日本郵船出帆
朝鮮汽船出帆廣告